

(ภาคผนวก) ขอบเขตของงาน (Term of Reference : TOR)  
 การจัดทำบริการอินเทอร์เน็ตความเร็วสูง (Broadband Internet Service)  
 เฉพาะบริการศูนย์ USO Net ในโรงเรียน ประเภทที่ 2.2 และประเภทที่ 3.2 (ส่วนที่เหลือ) กลุ่มที่ 2 (ภาคเหนือ 2)  
 ภายใต้โครงการจัดให้มีสัญญาณโทรศัพท์เคลื่อนที่และบริการอินเทอร์เน็ตความเร็วสูงในพื้นที่ชายขอบ (Zone C+)

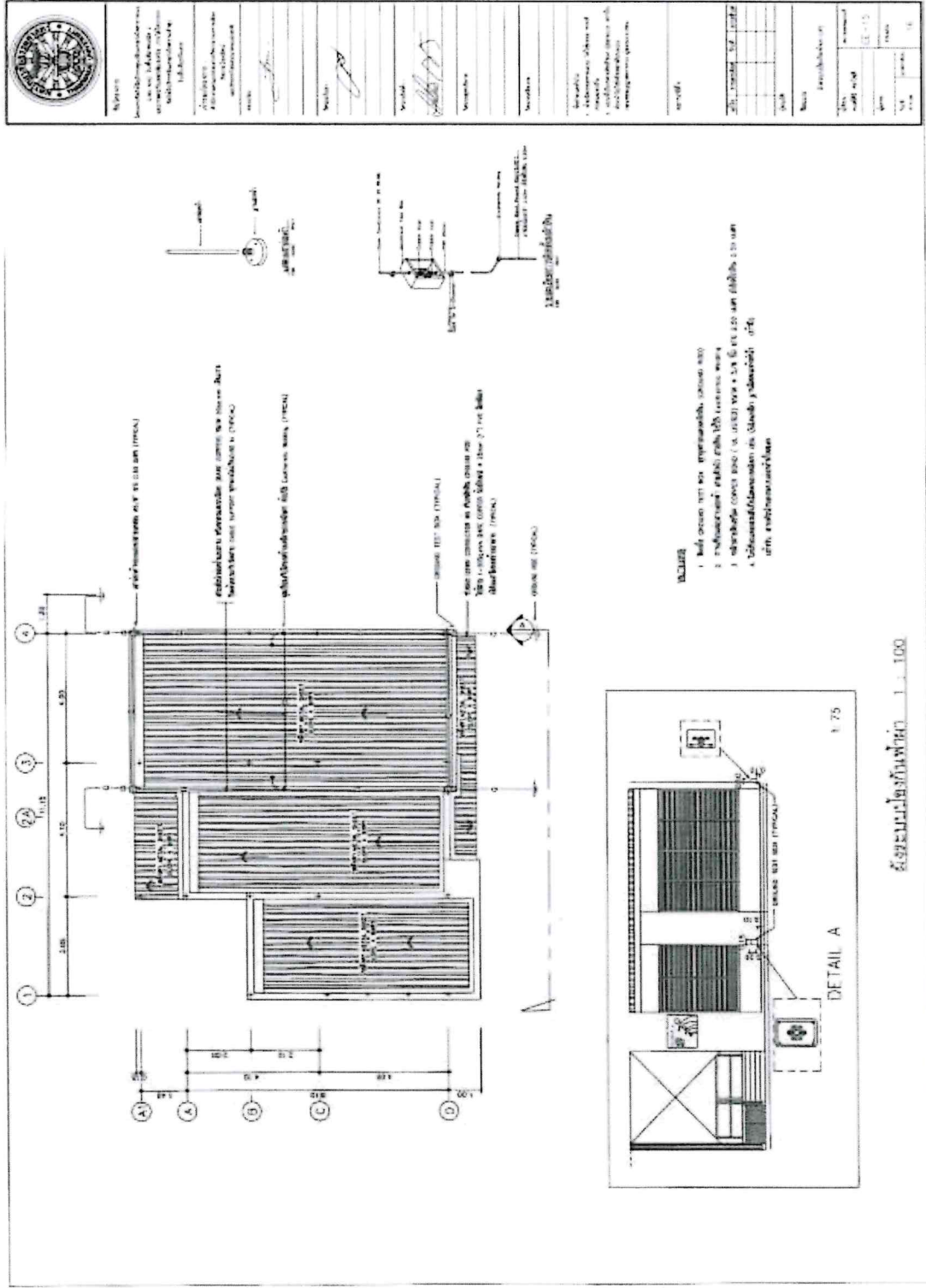

ลักษณะโครงสร้างอาคาร 1 : 100

(ภาคผนวก) ขอบเขตของงาน (Term of Reference : TOR)  
 การจัดทำบริการอินเทอร์เน็ตความเร็วสูง (Broadband Internet Service)  
 เฉพาะบริการศูนย์ USO Net ในโรงเรียน ประเภทที่ 2.2 และประเภทที่ 3.2 (ส่วนที่เหลือ) กลุ่มที่ 2 (ภาคเหนือ 2)  
 ภายใต้โครงการจัดให้มีสัญญาณโทรศัพท์เคลื่อนที่และบริการอินเทอร์เน็ตความเร็วสูงในพื้นที่ชายขอบ (Zone C+)

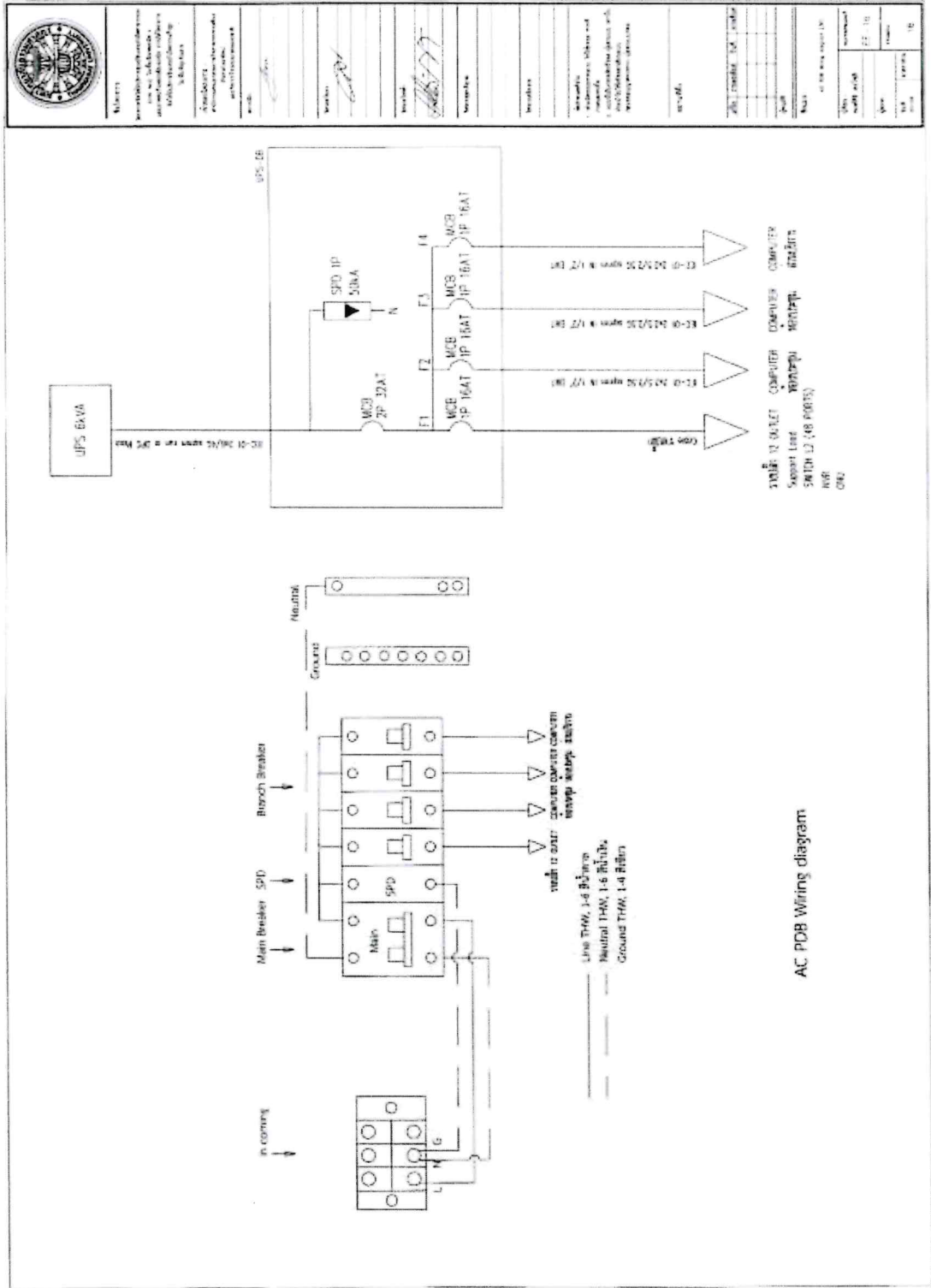

(ภาคผนวก) ขอบเขตของงาน (Term of Reference : TOR)  
การจัดให้มีบริการอินเทอร์เน็ตความเร็วสูง (Broadband Internet Service)  
เฉพาะบริการศูนย์ USO Net ในโรงเรียน ประเภทที่ 2.2 และประเภทที่ 3.2 (ส่วนที่เหลือ) กลุ่มที่ 2 (ภาคเหนือ 2)  
ภายใต้โครงการจัดให้มีสัญญาณโทรศัพท์เคลื่อนที่และบริการอินเทอร์เน็ตความเร็วสูงในพื้นที่ชายขอบ (Zone C+)

## โครงการจัดให้มีบริการศูนย์อินเทอร์เน็ตสาธารณะ (USO Net) ในพื้นที่ภาคเหนือ 2

และภาคตะวันออกเฉียงเหนือ ภายใต้โครงการจัดให้มีบริการอินเทอร์เน็ตความเร็วสูงในพื้นที่ทั่วทุกชั้นการ

เจ้าของโครงการ

สำนักงานคณะกรรมการกิจการกระจายเสียง

กิจการโทรทัศน์

และกิจการโทรคมนาคมแห่งชาติ

ระบบไฟฟ้า และสื่อสาร (IP)

สมทบไป:



มหาวิทยาลัยสุโขทัย









(ภาคผนวก) ขอบเขตของงาน (Term of Reference : TOR)  
 การจัดให้บริการอินเทอร์เน็ตความเร็วสูง (Broadband Internet Service)  
 เฉพาะบริการศูนย์ USO Net ในโรงเรียน ประเภทที่ 2.2 และประเภทที่ 3.2 (ส่วนที่เหลือ) กลุ่มที่ 2 (ภาคเหนือ 2)  
 ภายใต้โครงการจัดให้มีสัญญาณโทรศัพท์เคลื่อนที่และบริการอินเทอร์เน็ตความเร็วสูงในพื้นที่ชายขอบ (Zone C+)

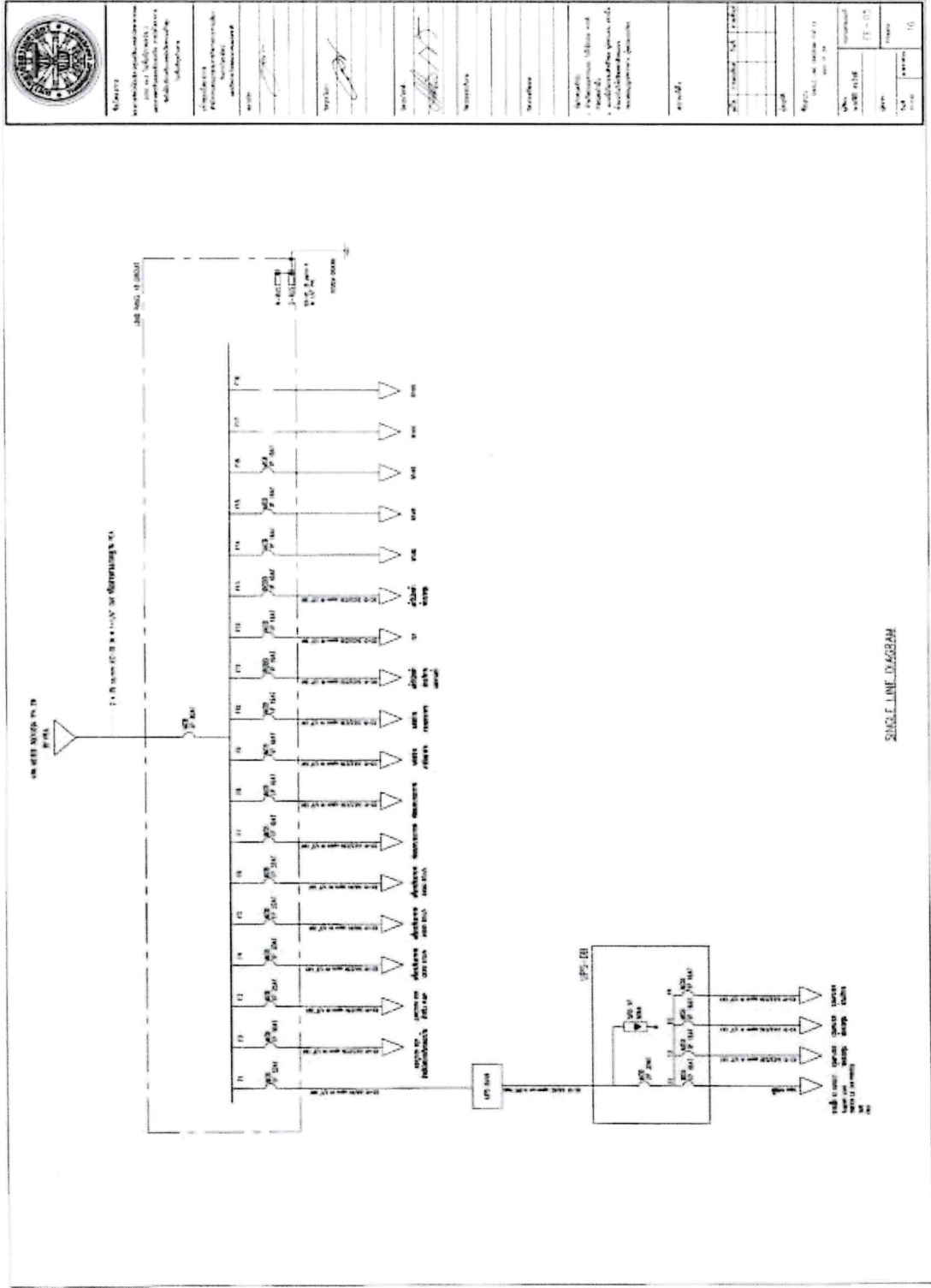

SERVER-INT-333333



(ภาคผนวก) ขอบเขตของงาน (Term of Reference : TOR)  
 การจัดทำบริการอินเทอร์เน็ตความเร็วสูง (Broadband Internet Service)  
 เฉพาะบริการศูนย์ USO Net ในโรงเรียน ประเภทที่ 2.2 และประเภทที่ 3.2 (ส่วนที่เหลือ) กลุ่มที่ 2 (ภาคเหนือ 2)  
 ภายใต้โครงการจัดให้มีสัญญาณโทรศัพท์เคลื่อนที่และบริการอินเทอร์เน็ตความเร็วสูงในพื้นที่ชายขอบ (Zone C+)

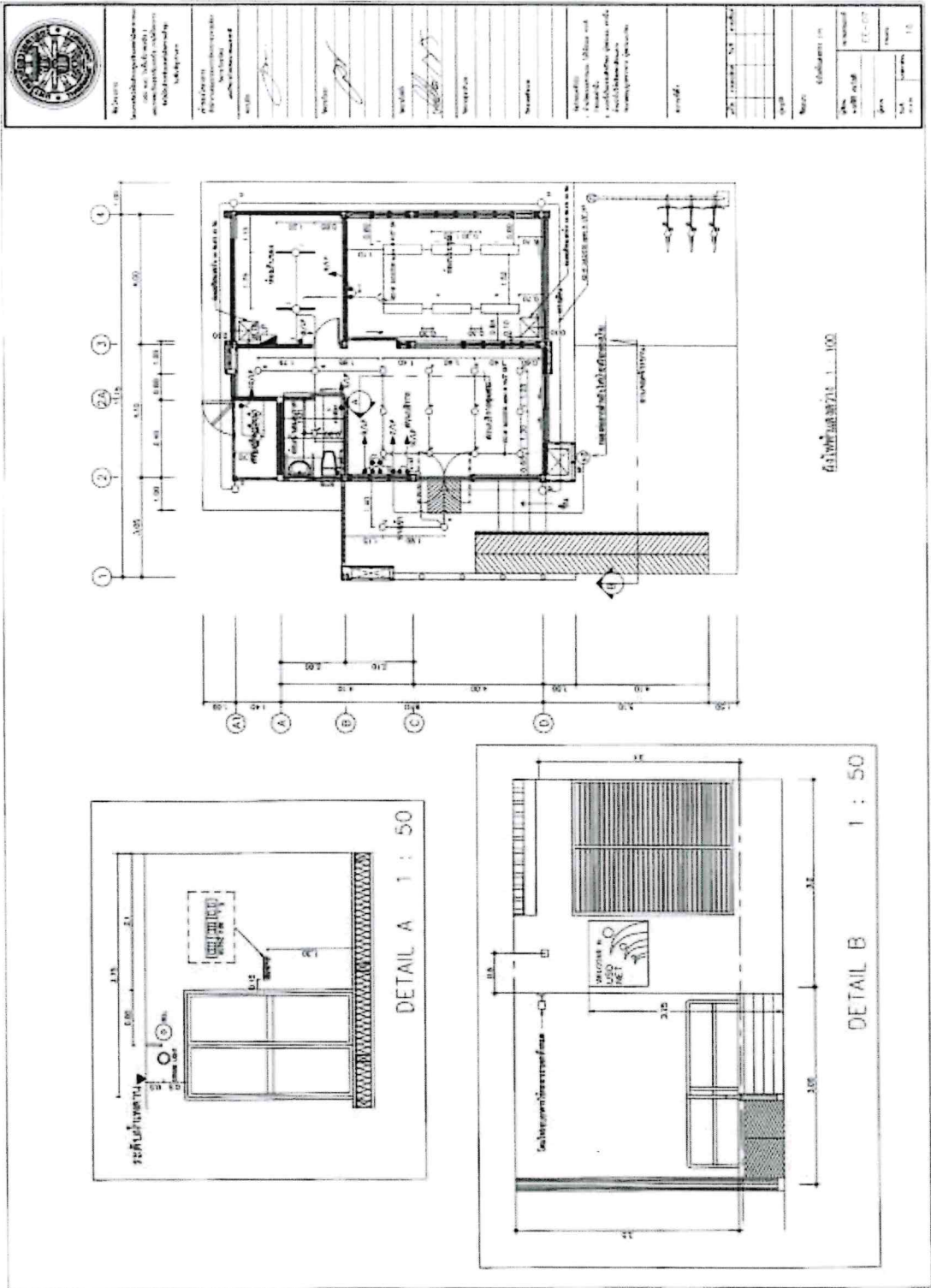



(ภาคผนวก) ขอบเขตของงาน (Term of Reference : TOR)  
 การจัดทำบริการอินเทอร์เน็ตความเร็วสูง (Broadband Internet Service)  
 เฉพาะบริการศูนย์ USO Net ในโรงเรียน ประเภทที่ 2.2 และประเภทที่ 3.2 (ส่วนที่เหลือ) กลุ่มที่ 2 (ภาคเหนือ 2)  
 ภายใต้โครงการจัดให้มีสัญญาณโทรศัพท์เคลื่อนที่และบริการอินเทอร์เน็ตความเร็วสูงในพื้นที่ชายขอบ (Zone C+)

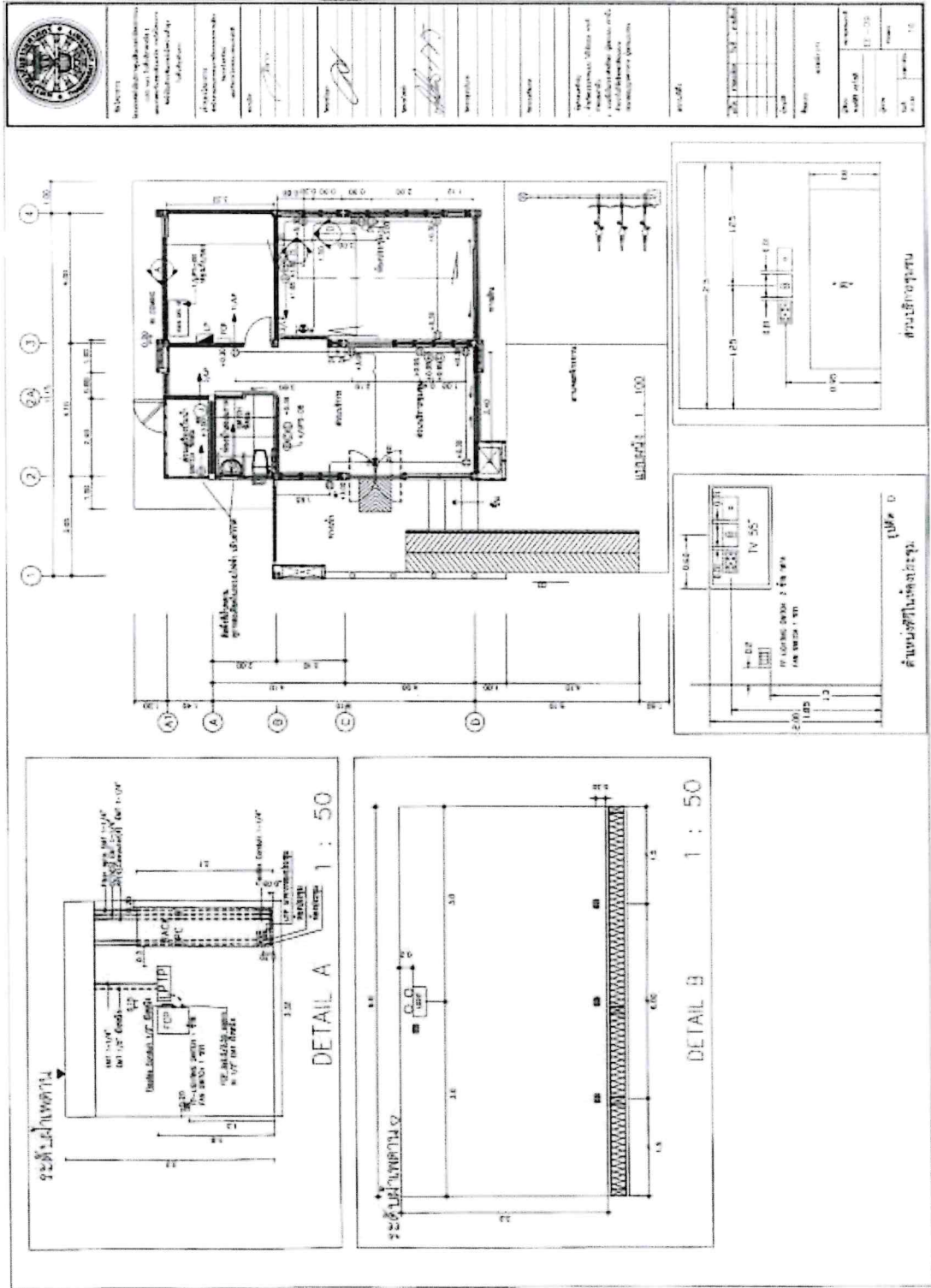

(ภาคผนวก) ขอบเขตของงาน (Term of Reference : TOR)  
 การจัดให้มีบริการอินเทอร์เน็ตความเร็วสูง (Broadband Internet Service)  
 เฉพาะบริการศูนย์ USO Net ในโรงเรียน ประเภทที่ 2.2 และประเภทที่ 3.2 (ส่วนที่เหลือ) กลุ่มที่ 2 (ภาคเหนือ 2)  
 ภายใต้โครงการจัดให้มีสัญญาณโทรศัพท์เคลื่อนที่และบริการอินเทอร์เน็ตความเร็วสูงในพื้นที่ชายขอบ (Zone C+)

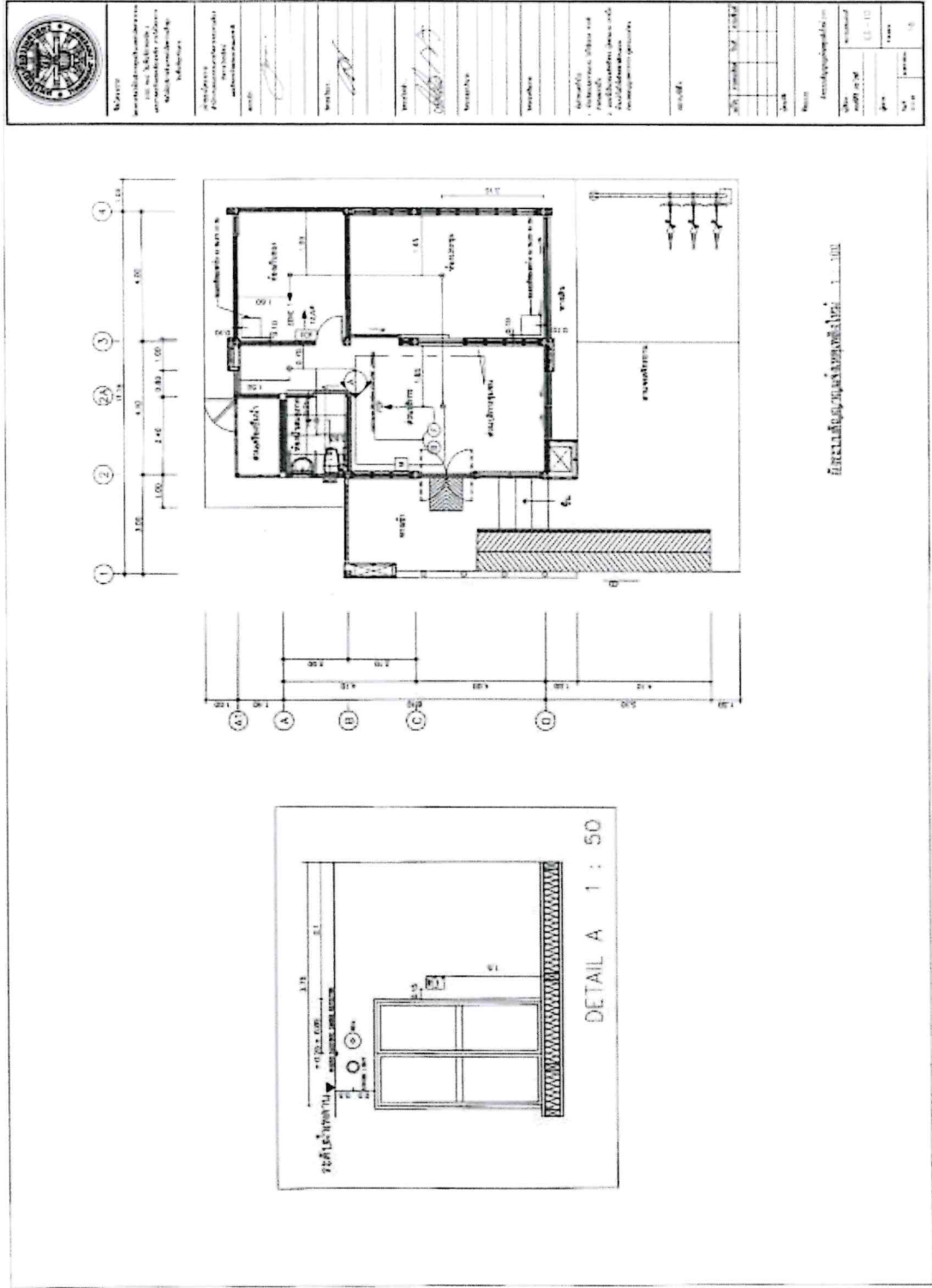

(ภาคผนวก) ขอบเขตของงาน (Term of Reference : TOR)  
 การจัดทำบริการอินเทอร์เน็ตความเร็วสูง (Broadband Internet Service)  
 เฉพาะบริการศูนย์ USO Net ในโรงเรียน ประเภทที่ 2.2 และประเภทที่ 3.2 (ส่วนที่เหลือ) กลุ่มที่ 2 (ภาคเหนือ 2)  
 ภายใต้โครงการจัดให้มีสัญญาณโทรศัพท์เคลื่อนที่และบริการอินเทอร์เน็ตความเร็วสูงในพื้นที่ชายขอบ (Zone C+)

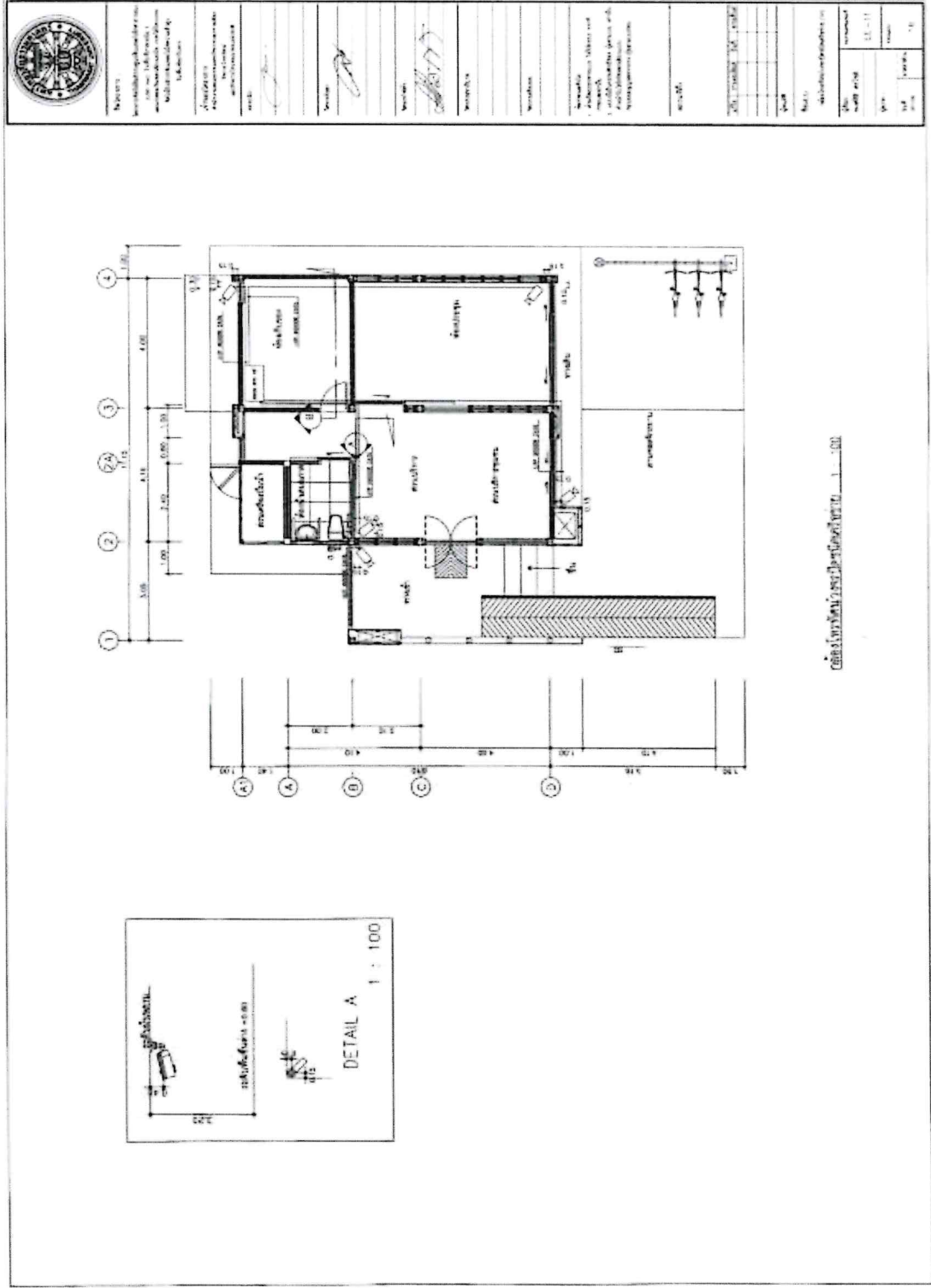







(ภาคผนวก) ขอบเขตของงาน (Term of Reference : TOR)  
 การจัดทำบริการอินเทอร์เน็ตความเร็วสูง (Broadband Internet Service)  
 เฉพาะบริการศูนย์ USO Net ในโรงเรียน ประเภทที่ 2.2 และประเภทที่ 3.2 (ส่วนที่เหลือ) กลุ่มที่ 2 (ภาคเหนือ 2)  
 ภายใต้โครงการจัดให้มีสัญญาณโทรศัพท์เคลื่อนที่และบริการอินเทอร์เน็ตความเร็วสูงในพื้นที่ชายขอบ (Zone C+)

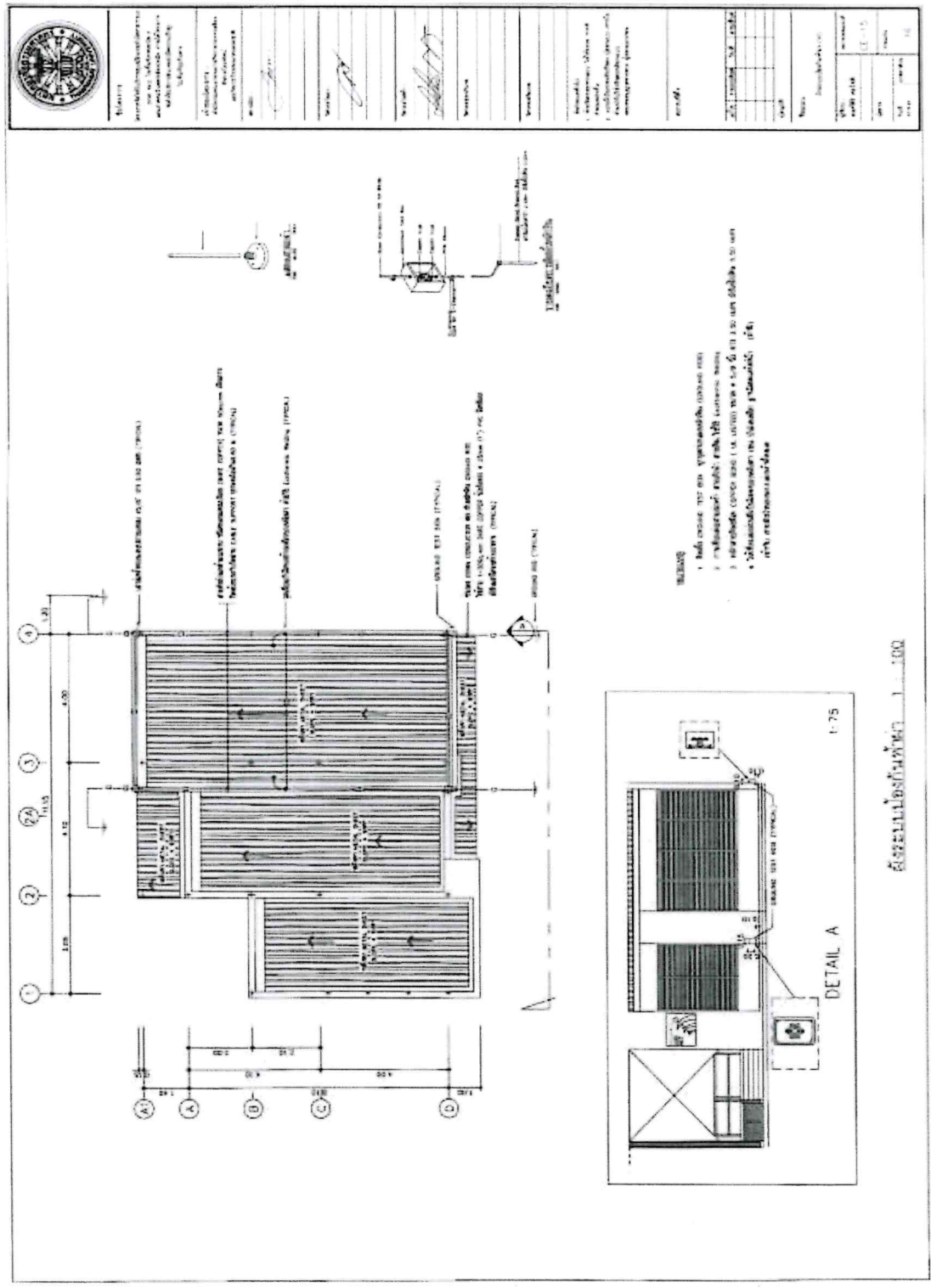



(ภาคผนวก) ขอบเขตของงาน (Term of Reference : TOR)  
การจัดให้มีบริการอินเทอร์เน็ตความเร็วสูง (Broadband Internet Service)  
เฉพาะบริการศูนย์ USO Net ในโรงเรียน ประเภทที่ 2.2 และประเภทที่ 3.2 (ส่วนที่เหลือ) กลุ่มที่ 2 (ภาคเหนือ 2)  
ภายใต้โครงการจัดให้มีสัญญาณโทรศัพท์เคลื่อนที่และบริการอินเทอร์เน็ตความเร็วสูงในพื้นที่ชายขอบ (Zone C+)

โครงการจัดให้มีบริการศูนย์อินเทอร์เน็ตสาธารณะ (USO Net) ในพื้นที่ภาคเหนือ 2  
และภาคตะวันออกเฉียงเหนือ ภายใต้โครงการจัดให้มีบริการอินเทอร์เน็ตความเร็วสูงในพื้นที่ชายขอบ

เจ้าของโครงการ  
สำนักงานคณะกรรมการการศึกษาขั้นพื้นฐาน  
ศึกษาระดับมัธยมศึกษา  
และกิจการ โทรคมนาคมแห่งชาติ

แบบสถาปัตยกรรม  
งานผนัง โครงสร้างเหล็ก



(ภาคผนวก) ขอบเขตของงาน (Term of Reference : TOR)  
 การจัดให้มีบริการอินเทอร์เน็ตความเร็วสูง (Broadband Internet Service)  
 เฉพาะบริการศูนย์ USO Net ในโรงเรียน ประเภทที่ 2.2 และประเภทที่ 3.2 (ส่วนที่เหลือ) กลุ่มที่ 2 (ภาคเหนือ 2)  
 ภายใต้โครงการจัดให้มีสัญญาณโทรศัพท์เคลื่อนที่และบริการอินเทอร์เน็ตความเร็วสูงในพื้นที่ชายขอบ (Zone C+)

สาระบัญแบบ		รายการวัสดุ		สัญลักษณ์ภาคผนวก	
แผ่นที่	แบบสถาปัตยกรรม	รายการวัสดุที่ 1	รายการวัสดุที่ 2	สัญลักษณ์ที่ 1	สัญลักษณ์ที่ 2
A-01	คู่มือการดำเนินงาน	กระดาษ A4	กระดาษ A4	รูปที่ 1	รูปที่ 2
A-02	แบบสถาปัตยกรรม	กระดาษ A4	กระดาษ A4	รูปที่ 3	รูปที่ 4
A-03	แบบสถาปัตยกรรม	กระดาษ A4	กระดาษ A4	รูปที่ 5	รูปที่ 6
A-04	แบบสถาปัตยกรรม	กระดาษ A4	กระดาษ A4	รูปที่ 7	รูปที่ 8
A-05	แบบสถาปัตยกรรม	กระดาษ A4	กระดาษ A4	รูปที่ 9	รูปที่ 10
A-06	แบบสถาปัตยกรรม	กระดาษ A4	กระดาษ A4	รูปที่ 11	รูปที่ 12
A-07	แบบสถาปัตยกรรม	กระดาษ A4	กระดาษ A4	รูปที่ 13	รูปที่ 14
A-08	แบบสถาปัตยกรรม	กระดาษ A4	กระดาษ A4	รูปที่ 15	รูปที่ 16
A-09	แบบสถาปัตยกรรม	กระดาษ A4	กระดาษ A4	รูปที่ 17	รูปที่ 18
A-10	แบบสถาปัตยกรรม	กระดาษ A4	กระดาษ A4	รูปที่ 19	รูปที่ 20
A-11	แบบสถาปัตยกรรม	กระดาษ A4	กระดาษ A4	รูปที่ 21	รูปที่ 22
A-12	แบบสถาปัตยกรรม	กระดาษ A4	กระดาษ A4	รูปที่ 23	รูปที่ 24
A-13	แบบสถาปัตยกรรม	กระดาษ A4	กระดาษ A4	รูปที่ 25	รูปที่ 26
A-14	แบบสถาปัตยกรรม	กระดาษ A4	กระดาษ A4	รูปที่ 27	รูปที่ 28
A-15	แบบสถาปัตยกรรม	กระดาษ A4	กระดาษ A4	รูปที่ 29	รูปที่ 30
A-16	แบบสถาปัตยกรรม	กระดาษ A4	กระดาษ A4	รูปที่ 31	รูปที่ 32
A-17	แบบสถาปัตยกรรม	กระดาษ A4	กระดาษ A4	รูปที่ 33	รูปที่ 34

รายการวัสดุที่ 1	รายการวัสดุที่ 2
รูปที่ 1	รูปที่ 1
รูปที่ 2	รูปที่ 2
รูปที่ 3	รูปที่ 3
รูปที่ 4	รูปที่ 4
รูปที่ 5	รูปที่ 5
รูปที่ 6	รูปที่ 6
รูปที่ 7	รูปที่ 7
รูปที่ 8	รูปที่ 8
รูปที่ 9	รูปที่ 9
รูปที่ 10	รูปที่ 10
รูปที่ 11	รูปที่ 11
รูปที่ 12	รูปที่ 12
รูปที่ 13	รูปที่ 13
รูปที่ 14	รูปที่ 14
รูปที่ 15	รูปที่ 15
รูปที่ 16	รูปที่ 16
รูปที่ 17	รูปที่ 17
รูปที่ 18	รูปที่ 18
รูปที่ 19	รูปที่ 19
รูปที่ 20	รูปที่ 20
รูปที่ 21	รูปที่ 21
รูปที่ 22	รูปที่ 22
รูปที่ 23	รูปที่ 23
รูปที่ 24	รูปที่ 24
รูปที่ 25	รูปที่ 25
รูปที่ 26	รูปที่ 26
รูปที่ 27	รูปที่ 27
รูปที่ 28	รูปที่ 28
รูปที่ 29	รูปที่ 29
รูปที่ 30	รูปที่ 30
รูปที่ 31	รูปที่ 31
รูปที่ 32	รูปที่ 32
รูปที่ 33	รูปที่ 33
รูปที่ 34	รูปที่ 34

รายการวัสดุที่ 1	รายการวัสดุที่ 2
รูปที่ 1	รูปที่ 1
รูปที่ 2	รูปที่ 2
รูปที่ 3	รูปที่ 3
รูปที่ 4	รูปที่ 4
รูปที่ 5	รูปที่ 5
รูปที่ 6	รูปที่ 6
รูปที่ 7	รูปที่ 7
รูปที่ 8	รูปที่ 8
รูปที่ 9	รูปที่ 9
รูปที่ 10	รูปที่ 10
รูปที่ 11	รูปที่ 11
รูปที่ 12	รูปที่ 12
รูปที่ 13	รูปที่ 13
รูปที่ 14	รูปที่ 14
รูปที่ 15	รูปที่ 15
รูปที่ 16	รูปที่ 16
รูปที่ 17	รูปที่ 17
รูปที่ 18	รูปที่ 18
รูปที่ 19	รูปที่ 19
รูปที่ 20	รูปที่ 20
รูปที่ 21	รูปที่ 21
รูปที่ 22	รูปที่ 22
รูปที่ 23	รูปที่ 23
รูปที่ 24	รูปที่ 24
รูปที่ 25	รูปที่ 25
รูปที่ 26	รูปที่ 26
รูปที่ 27	รูปที่ 27
รูปที่ 28	รูปที่ 28
รูปที่ 29	รูปที่ 29
รูปที่ 30	รูปที่ 30
รูปที่ 31	รูปที่ 31
รูปที่ 32	รูปที่ 32
รูปที่ 33	รูปที่ 33
รูปที่ 34	รูปที่ 34

(ภาคผนวก) ขอบเขตของงาน (Term of Reference : TOR)

การจัดให้มีบริการอินเทอร์เน็ตความเร็วสูง (Broadband Internet Service)

เฉพาะบริการศูนย์ USO Net ในโรงเรียน ประเภทที่ 2.2 และประเภทที่ 3.2 (ส่วนที่เหลือ) กลุ่มที่ 2 (ภาคเหนือ 2)

ภายใต้โครงการจัดให้มีสัญญาณโทรศัพท์เคลื่อนที่และบริการอินเทอร์เน็ตความเร็วสูงในพื้นที่ชายขอบ (Zone C+)

รายการขอเสนอ	รายละเอียด
1. สัญญาณ	<p>1. สัญญาณโทรศัพท์เคลื่อนที่ความเร็วสูง (Broadband) ที่สามารถใช้งานได้ในพื้นที่ชายขอบ (Zone C+)</p> <p>2. สัญญาณอินเทอร์เน็ตความเร็วสูง (Broadband) ที่สามารถใช้งานได้ในพื้นที่ชายขอบ (Zone C+)</p>
2. ขอบเขตของงาน	<p>2.1 ขอบเขตของงาน</p> <p>2.2 ขอบเขตของงาน</p>
3. คุณสมบัติ	<p>3.1 คุณสมบัติ</p> <p>3.2 คุณสมบัติ</p>
4. วิธีการ	<p>4.1 วิธีการ</p> <p>4.2 วิธีการ</p>
5. ระยะเวลา	<p>5.1 ระยะเวลา</p> <p>5.2 ระยะเวลา</p>
6. ค่าใช้จ่าย	<p>6.1 ค่าใช้จ่าย</p> <p>6.2 ค่าใช้จ่าย</p>
7. การรับประกัน	<p>7.1 การรับประกัน</p> <p>7.2 การรับประกัน</p>
8. การดำเนินงาน	<p>8.1 การดำเนินงาน</p> <p>8.2 การดำเนินงาน</p>
9. การติดตามผล	<p>9.1 การติดตามผล</p> <p>9.2 การติดตามผล</p>
10. การประเมินผล	<p>10.1 การประเมินผล</p> <p>10.2 การประเมินผล</p>
11. การรายงานผล	<p>11.1 การรายงานผล</p> <p>11.2 การรายงานผล</p>
12. การปิดโครงการ	<p>12.1 การปิดโครงการ</p> <p>12.2 การปิดโครงการ</p>
13. การส่งมอบ	<p>13.1 การส่งมอบ</p> <p>13.2 การส่งมอบ</p>
14. การประเมินผล	<p>14.1 การประเมินผล</p> <p>14.2 การประเมินผล</p>
15. การรายงานผล	<p>15.1 การรายงานผล</p> <p>15.2 การรายงานผล</p>
16. การปิดโครงการ	<p>16.1 การปิดโครงการ</p> <p>16.2 การปิดโครงการ</p>
17. การส่งมอบ	<p>17.1 การส่งมอบ</p> <p>17.2 การส่งมอบ</p>



(ภาคผนวก) ขอบเขตของงาน (Term of Reference : TOR)  
 การจัดให้มีบริการอินเทอร์เน็ตความเร็วสูง (Broadband Internet Service)  
 เฉพาะบริการศูนย์ USO Net ในโรงเรียน ประเภทที่ 2.2 และประเภทที่ 3.2 (ส่วนที่เหลือ) กลุ่มที่ 2 (ภาคเหนือ 2)  
 ภายใต้โครงการจัดให้มีสัญญาณโทรศัพท์เคลื่อนที่และบริการอินเทอร์เน็ตความเร็วสูงในพื้นที่ชายขอบ (Zone C+)

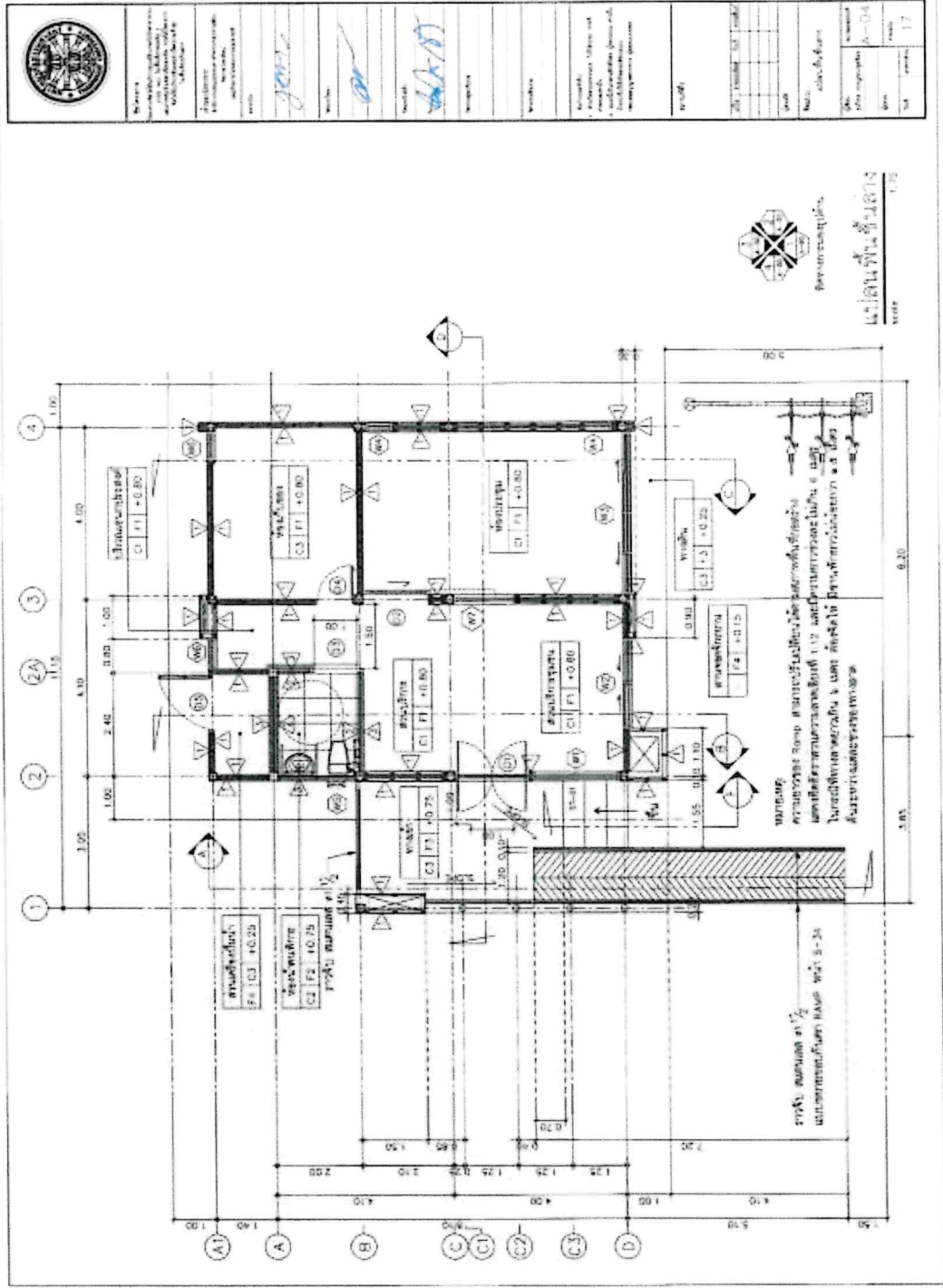

(ภาคผนวก) ขอบเขตของงาน (Term of Reference : TOR)  
 การจัดทำบริการอินเทอร์เน็ตความเร็วสูง (Broadband Internet Service)  
 เฉพาะบริการศูนย์ USO Net ในโรงเรียน ประเภทที่ 2.2 และประเภทที่ 3.2 (ส่วนที่เหลือ) กลุ่มที่ 2 (ภาคเหนือ 2)  
 ภายใต้โครงการจัดให้มีสัญญาณโทรศัพท์เคลื่อนที่และบริการอินเทอร์เน็ตความเร็วสูงในพื้นที่ชายขอบ (Zone C+)

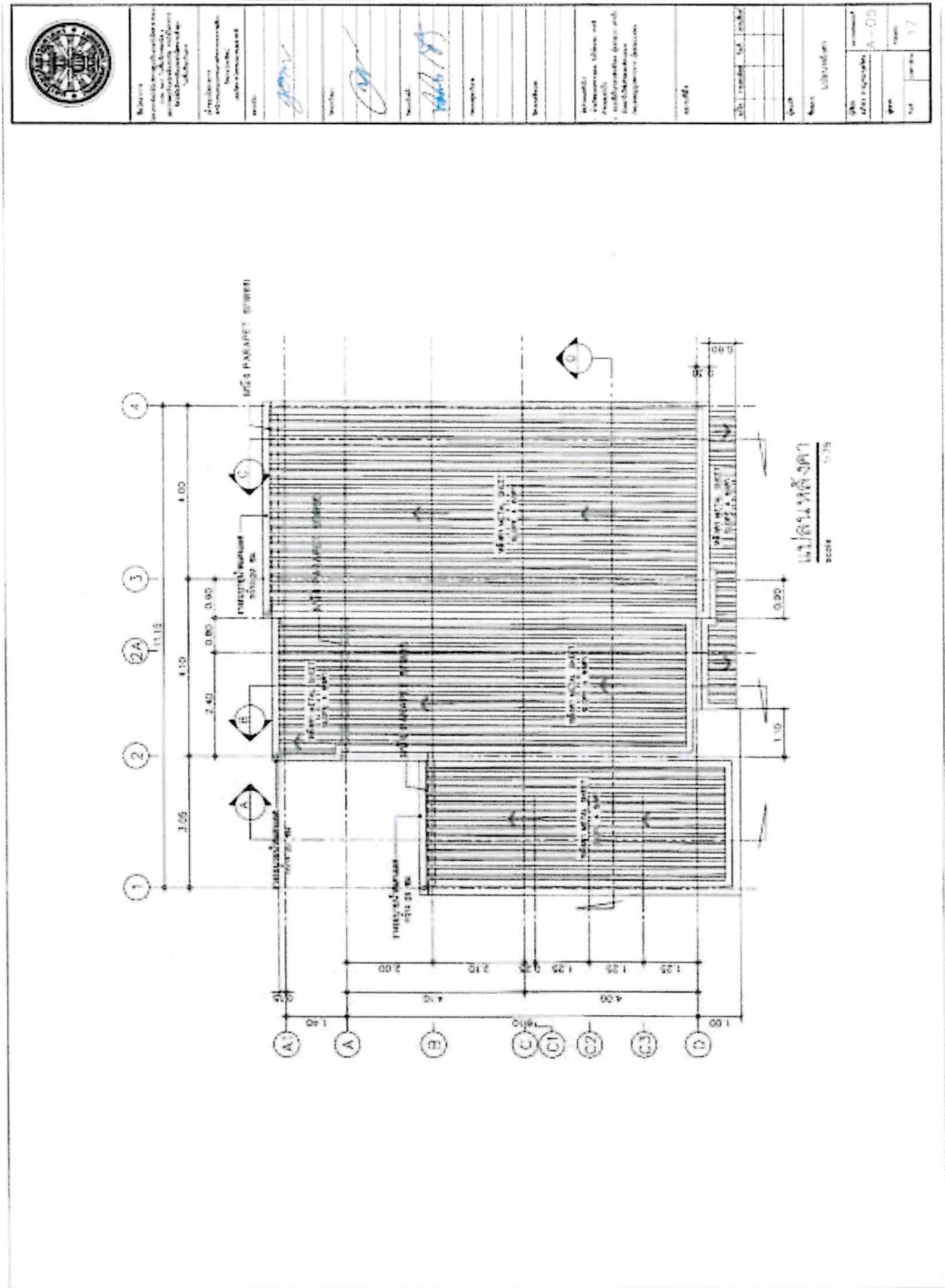













(ภาคผนวก) ขอบเขตของงาน (Term of Reference : TOR)  
 การจัดทำบริการอินเทอร์เน็ตความเร็วสูง (Broadband Internet Service)  
 เฉพาะบริการศูนย์ USO Net ในโรงเรียน ประเภทที่ 2.2 และประเภทที่ 3.2 (ส่วนที่เหลือ) กลุ่มที่ 2 (ภาคเหนือ 2)  
 ภายใต้โครงการจัดให้มีสัญญาณโทรศัพที่เคลื่อนที่และบริการอินเทอร์เน็ตความเร็วสูงในพื้นที่ชายขอบ (Zone C+)

<p>แปลน D1</p> <p>รูปด้าน D1 scale 1:50</p> <ul style="list-style-type: none"> <li>- ไม้ระแนงซี่</li> <li>- ฐานปูนคอนกรีต สูง 1.00 เมตร</li> <li>- รั้วเหล็กสูง 1.20 ม.</li> <li>- รั้วลวดหนามสูง 1.00 เมตร</li> <li>- รั้วลวดหนามสูง 1.00 เมตร</li> <li>- รั้วลวดหนามสูง 1.00 เมตร</li> </ul>	<p>แปลน D2</p> <p>รูปด้าน D2 scale 1:50</p> <ul style="list-style-type: none"> <li>- ไม้ระแนงซี่</li> <li>- ฐานปูนคอนกรีต สูง 1.00 เมตร</li> <li>- รั้วเหล็กสูง 1.20 ม.</li> <li>- รั้วลวดหนามสูง 1.00 เมตร</li> <li>- รั้วลวดหนามสูง 1.00 เมตร</li> <li>- รั้วลวดหนามสูง 1.00 เมตร</li> </ul>	<p>แปลน D3</p> <p>รูปด้าน D3 scale 1:50</p> <ul style="list-style-type: none"> <li>- ไม้ระแนงซี่</li> <li>- ฐานปูนคอนกรีต สูง 1.00 เมตร</li> <li>- รั้วเหล็กสูง 1.20 ม.</li> <li>- รั้วลวดหนามสูง 1.00 เมตร</li> <li>- รั้วลวดหนามสูง 1.00 เมตร</li> <li>- รั้วลวดหนามสูง 1.00 เมตร</li> </ul>
<p>แปลน D4</p> <p>รูปด้าน D4 scale 1:50</p> <ul style="list-style-type: none"> <li>- ไม้ระแนงซี่</li> <li>- ฐานปูนคอนกรีต สูง 1.00 เมตร</li> <li>- รั้วเหล็กสูง 1.20 ม.</li> <li>- รั้วลวดหนามสูง 1.00 เมตร</li> <li>- รั้วลวดหนามสูง 1.00 เมตร</li> <li>- รั้วลวดหนามสูง 1.00 เมตร</li> </ul>	<p>แปลน D5</p> <p>รูปด้าน D5 scale 1:50</p> <ul style="list-style-type: none"> <li>- ไม้ระแนงซี่</li> <li>- ฐานปูนคอนกรีต สูง 1.00 เมตร</li> <li>- รั้วเหล็กสูง 1.20 ม.</li> <li>- รั้วลวดหนามสูง 1.00 เมตร</li> <li>- รั้วลวดหนามสูง 1.00 เมตร</li> <li>- รั้วลวดหนามสูง 1.00 เมตร</li> </ul>	<p>รูปด้าน D6</p> <p>รูปด้าน D7 scale 1:50</p> <ul style="list-style-type: none"> <li>- ไม้ระแนงซี่</li> <li>- ฐานปูนคอนกรีต สูง 1.00 เมตร</li> <li>- รั้วเหล็กสูง 1.20 ม.</li> <li>- รั้วลวดหนามสูง 1.00 เมตร</li> <li>- รั้วลวดหนามสูง 1.00 เมตร</li> <li>- รั้วลวดหนามสูง 1.00 เมตร</li> </ul>







(ภาคผนวก) ขอบเขตของงาน (Term of Reference : TOR)  
 การจัดทำบริการอินเทอร์เน็ตความเร็วสูง (Broadband Internet Service)  
 เฉพาะบริการศูนย์ USO Net ในโรงเรียน ประเภทที่ 2.2 และประเภทที่ 3.2 (ส่วนที่เหลือ) กลุ่มที่ 2 (ภาคเหนือ 2)  
 ภายใต้โครงการจัดให้มีสัญญาณโทรศัพท์เคลื่อนที่และบริการอินเทอร์เน็ตความเร็วสูงในพื้นที่ชายขอบ (Zone C+)

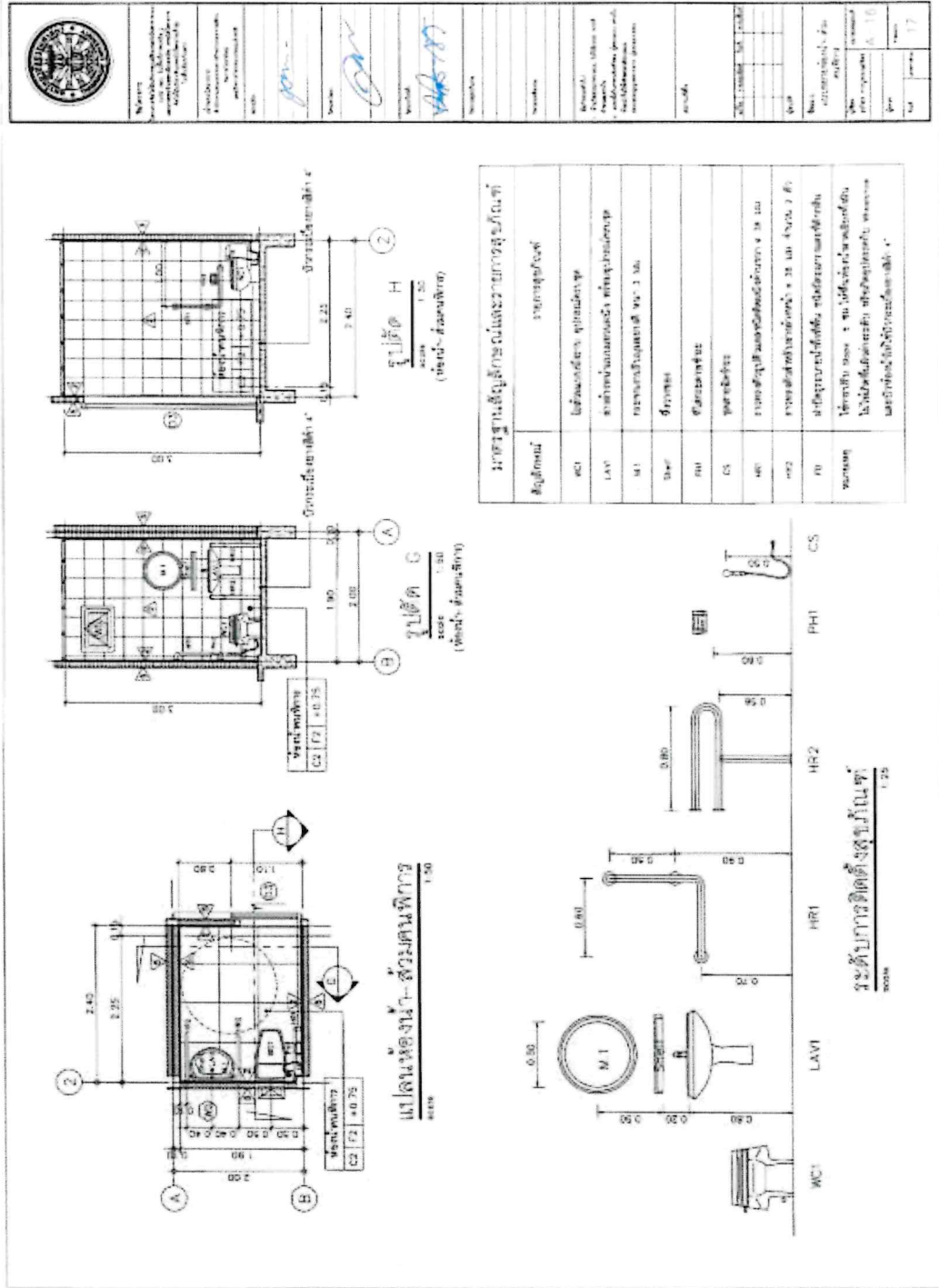

สัญลักษณ์	รายการอุปกรณ์
MC1	โถชักโครก
LAV1	อ่างล้างมือ
M1	ประตูบานเลื่อน
PH1	ฝักบัวอาบน้ำ
CS	ถังขยะ
HR1	ราวจับยืน
HR2	ราวจับยืน
PH2	ราวจับยืน
CS	ถังขยะ

มหาวิทยาลัยเทคโนโลยีพระจอมเกล้าธนบุรี  
 King Mongkut's University of Technology Thonburi  
 1015 Bangkok 10140 Thailand

ชื่อโครงการ: ...  
 วิชา: ...  
 อาจารย์: ...  
 ภาควิชา: ...  
 คณะ: ...

(ภาคผนวก) ขอบเขตของงาน (Term of Reference : TOR)  
 การจัดทำบริการอินเทอร์เน็ตความเร็วสูง (Broadband Internet Service)  
 เฉพาะบริการศูนย์ USO Net ในโรงเรียน ประเภทที่ 2.2 และประเภทที่ 3.2 (ส่วนที่เหลือ) กลุ่มที่ 2 (ภาคเหนือ 2)  
 ภายใต้โครงการจัดให้มีสัญญาณโทรศัพท์เคลื่อนที่และบริการอินเทอร์เน็ตความเร็วสูงในพื้นที่ชายขอบ (Zone C+)

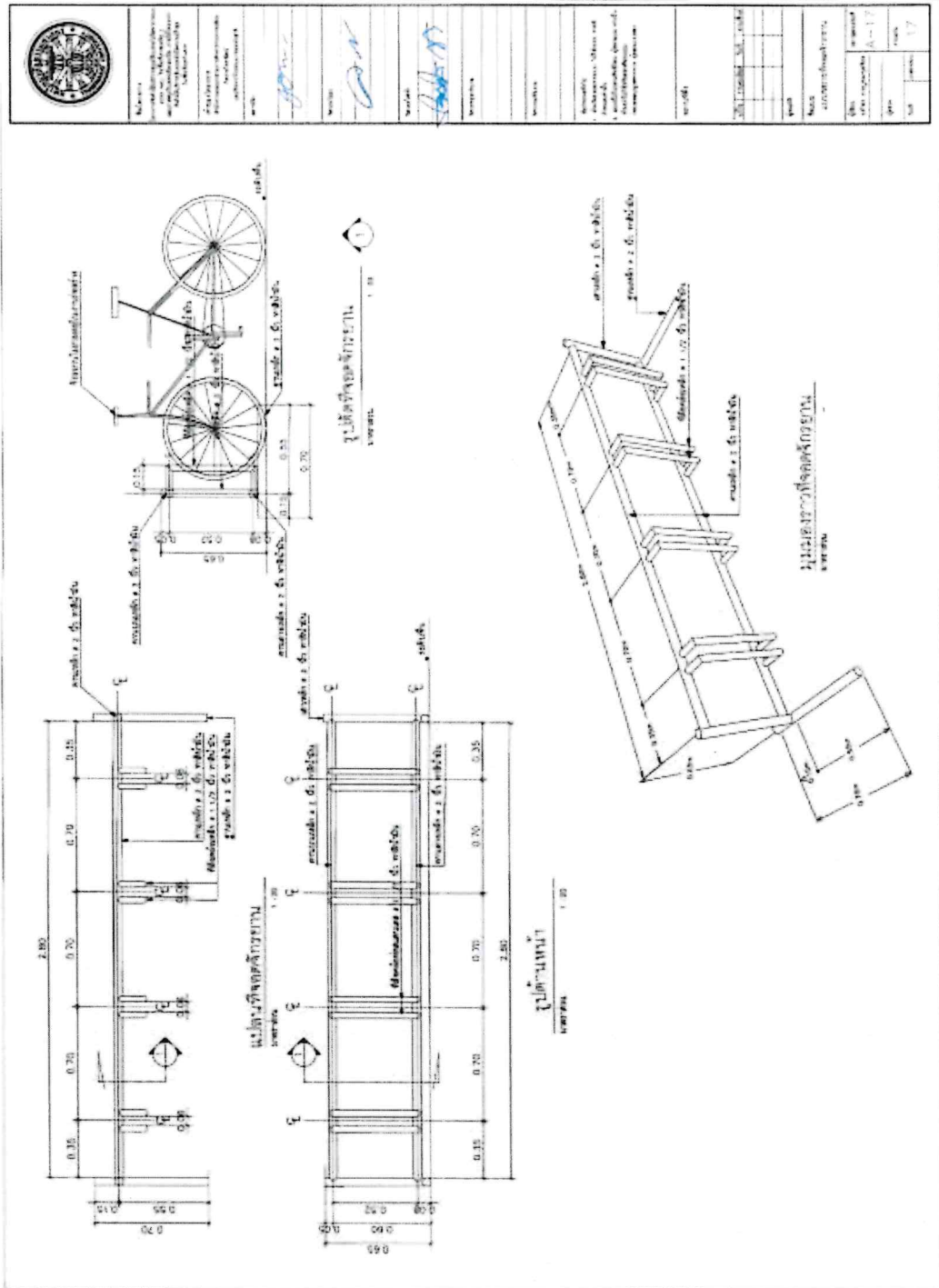

	หน่วยงาน กรมส่งเสริมการค้าระหว่างประเทศ กระทรวงพาณิชย์ กรุงเทพมหานคร
วัตถุประสงค์ 1. ศึกษาและวิเคราะห์ 2. ออกแบบและจัดทำ 3. ดำเนินการติดตั้ง 4. ตรวจสอบและประเมินผล	วัตถุประสงค์ 1. ศึกษาและวิเคราะห์ 2. ออกแบบและจัดทำ 3. ดำเนินการติดตั้ง 4. ตรวจสอบและประเมินผล
วันที่ 17/05/2555	วันที่ 17/05/2555
หน้าที่ 17	หน้าที่ 17

(ภาคผนวก) ขอบเขตของงาน (Term of Reference : TOR)  
การจัดให้มีบริการอินเทอร์เน็ตความเร็วสูง (Broadband Internet Service)  
เฉพาะบริการศูนย์ USO Net ในโรงเรียน ประเภทที่ 2.2 และประเภทที่ 3.2 (ส่วนที่เหลือ) กลุ่มที่ 2 (ภาคเหนือ 2)  
ภายใต้โครงการจัดให้มีสัญญาณโทรศัพท์เคลื่อนที่และบริการอินเทอร์เน็ตความเร็วสูงในพื้นที่ชายขอบ (Zone C+)

โครงการจัดให้มีบริการศูนย์อินเทอร์เน็ตสาธารณะ (USO Net) ในพื้นที่ภาคเหนือ 2  
และภาคตะวันออกเฉียงเหนือ ภายใต้โครงการจัดให้มีบริการอินเทอร์เน็ตความเร็วสูงในพื้นที่ทุรกันดาร

เจ้าของโครงการ  
สำนักงานคณะกรรมการการกระจายเสียง  
กิจการ โทรทัศน์  
และกิจการ โทรคมนาคมแห่งชาติ

ระบบรับอากาศและระบบขยายอากาศ  
งานผนังโครงสร้างเหล็ก

ชยคนบโน



มหาวิทยาลัยธรรมศาสตร์



(ภาคผนวก) ขอบเขตของงาน (Term of Reference : TOR)  
 การจัดทำบริการอินเทอร์เน็ตความเร็วสูง (Broadband Internet Service)  
 เฉพาะบริการศูนย์ USO Net ในโรงเรียน ประเภทที่ 2.2 และประเภทที่ 3.2 (ส่วนที่เหลือ) กลุ่มที่ 2 (ภาคเหนือ 2)  
 ภายใต้โครงการจัดให้มีสัญญาณโทรศัพท์เคลื่อนที่และบริการอินเทอร์เน็ตความเร็วสูงในพื้นที่ชายขอบ (Zone C+)

ตารางคำนวณความจุของตู้เย็นปรับอากาศไฟฟ้า ชนิดสเปคที่รายการ (SPLIT TYPE)

ROOM	SYMBOL	QTY	COOLING CAPACITY/SET	PUMP SYSTEM		FAN COIL UNIT TYPE	FAN MOTOR	ELECTRICAL SYSTEM	
				HP	HP			HP	HP
ห้องเรียน	FC-A & C1-A	1	22,000	3/4	3/4	COOLING TYPE	300	3-23-2012 1/2	220V/20
ห้องเรียน	FC-B & C1-B	1	24,000	3/4	3/4	COOLING TYPE	300	3-23-2012 1/2	220V/20
โสตศึกษา	FC-C & C1-C	1	36,000	3/4	3/4	COOLING TYPE	300	3-23-2012 1/2	220V/20

REMARK  
 1. ตู้เย็น FC-A, FC-B, FC-C  
 2. ตู้เย็น FC-A, FC-B, FC-C  
 3. ตู้เย็น FC-A, FC-B, FC-C  
 4. ตู้เย็น FC-A, FC-B, FC-C  
 5. ตู้เย็น FC-A, FC-B, FC-C  
 6. ตู้เย็น FC-A, FC-B, FC-C

ตารางคำนวณความจุตู้เย็นปรับอากาศไฟฟ้า ชนิดสเปคที่รายการ (SPLIT TYPE)

SYMBOL	FANS TYPE	QTY	CAPACITY/SET	WATER SELECTION	PRESSURE DROP	FAN MOTOR	ELECTRICAL SYSTEM	
							HP	HP
BT-1	CEILING HANG TYPE	1	50 CFM	07M-010	010	300	3-23-2012 1/2	220V/20
BT-2	CEILING HANG TYPE	1	50 CFM	07M-010	010	300	3-23-2012 1/2	220V/20
BT-3	RECESSED FAN TYPE (HANG OR RECESSED TYPE)	1	50 CFM	07M-010	010	300	3-23-2012 1/2	220V/20

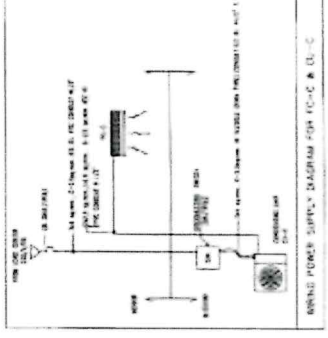
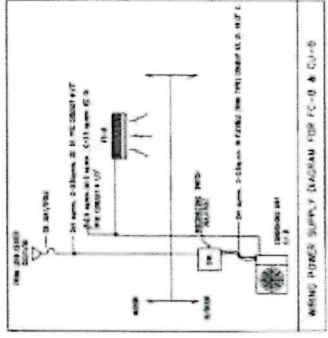
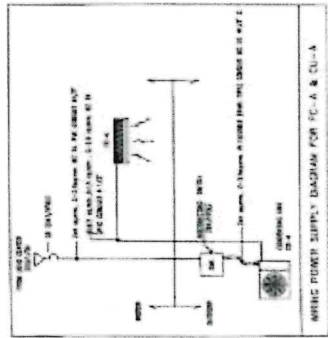

Logo of the organization at the top left.

Signature and stamp area at the top right.

Project information and dates at the bottom.







(ภาคผนวก) ขอบเขตของงาน (Term of Reference : TOR)

การจัดให้มีบริการอินเทอร์เน็ตความเร็วสูง (Broadband Internet Service)

เฉพาะบริการศูนย์ USO Net ในโรงเรียน ประเภทที่ 2.2 และประเภทที่ 3.2 (ส่วนที่เหลือ) กลุ่มที่ 2 (ภาคเหนือ 2)

ภายใต้โครงการจัดให้มีสัญญาณโทรศัพท์เคลื่อนที่และบริการอินเทอร์เน็ตความเร็วสูงในพื้นที่ชายขอบ (Zone C+)

---

ภาคผนวก 4.1.2.2 โต๊ะวางเครื่องคอมพิวเตอร์และเครื่องพิมพ์

โดยมีคุณลักษณะพื้นฐานอย่างน้อยดังนี้

(1) แบบ (TYPE)

(1.1) เป็นโต๊ะที่ใช้สำหรับวางเครื่องคอมพิวเตอร์ซึ่งประกอบด้วยจอภาพ (Monitor) , ตัวเครื่อง (Case) และเครื่องพิมพ์ (Printer) ได้ในตัวเดียวกัน และมีชั้นสำหรับวางแป้นพิมพ์ (Keyboard) ซึ่งสามารถเลื่อนเข้า-ออกได้

(1.2) วัสดุที่ใช้ทำโต๊ะให้ใช้ Particle Board ปิดผิวด้วย Melamine Resin Film และ พื้นโต๊ะให้มีช่องสอดสายสัญญาณได้สะดวกและจากพื้นโต๊ะลงไปมีชั้นหรือช่องวางของได้ตามสมควร

(2) ขนาดโต๊ะควรมีขนาด ดังนี้

(2.1) ความกว้างไม่น้อยกว่า 60 เซนติเมตร

(2.2) ความยาวไม่น้อยกว่า 120 เซนติเมตร

(2.3) ความสูงไม่น้อยกว่า 74 เซนติเมตร

(3) คุณสมบัติ

(3.1) เป็นระบบถอดชิ้นส่วนได้ (Knock Down)

ภาคผนวก 4.1.2.3 โต๊ะประชุมแบบหัวโค้ง ขนาด 3600 x 1200 x 750 มิลลิเมตร

โดยมีคุณลักษณะพื้นฐานอย่างน้อยดังนี้

(1) ลักษณะทั่วไป เป็นโต๊ะสำหรับใช้ประชุม แบบหัวโค้ง 2 ด้าน

(2) คุณลักษณะเฉพาะ

(2.1) ขนาดของโต๊ะ (กว้าง x ยาว x สูง) ต้องไม่น้อยกว่า 3600 x 1200 x 750 มิลลิเมตร

(2.2) แผ่นด้านบนโต๊ะ ทำด้วยวัสดุ Particle Board ความหนาต้องไม่น้อยกว่า 28 มิลลิเมตร เคลือบผิวด้วย Melamine Resin Film ด้วยระบบ Short Cycle ปิดช่องกันกระแทกด้วย PVC ความหนาต้องไม่น้อยกว่า 2 มิลลิเมตร ด้านหัวโต๊ะเป็นแบบหัวโค้ง 2 ด้าน

(2.3) แผ่นก้ำบังหน้า ทำด้วยวัสดุ Particle Board ความหนาต้องไม่น้อยกว่า 16 มิลลิเมตร เคลือบผิวด้วย Melamine Resin Film ด้วยระบบ Short Cycle ปิดช่องกันกระแทกด้วย PVC ความหนาต้องไม่น้อยกว่า 1 มิลลิเมตร

(ภาคผนวก) ขอบเขตของงาน (Term of Reference : TOR)

การจัดให้มีบริการอินเทอร์เน็ตความเร็วสูง (Broadband Internet Service)

เฉพาะบริการศูนย์ USO Net ในโรงเรียน ประเภทที่ 2.2 และประเภทที่ 3.2 (ส่วนที่เหลือ) กลุ่มที่ 2 (ภาคเหนือ 2)

ภายใต้โครงการจัดให้มีสัญญาณโทรศัพท์เคลื่อนที่และบริการอินเทอร์เน็ตความเร็วสูงในพื้นที่ชายขอบ (Zone C+)

(2.4) ขาโต๊ะ ประกอบด้วยขารับส่วนบนของแผ่นบนโต๊ะขาข้างเป็นเหล็ก แผ่นปั๊มขึ้นรูปขึ้นเดียว ด้านในเสริมด้วยเหล็กท่อขนาดไม่น้อยกว่า 3/4" x 3/4" หนาไม่น้อยกว่า 1.5 มิลลิเมตร และมี TUBE เป็นเสาเหล็กกลม ขนาดเส้นผ่าศูนย์กลางต้องไม่น้อยกว่า 1 1/2" ชูโครเมียม ฝาครอบเป็นเหล็กแผ่น ขนาด 0.8 มิลลิเมตร

(2.5) อุปกรณ์ประกอบโต๊ะถอดประกอบได้เป็นระบบ Knock Down

(2.6) สามารถแยกออกเป็นโต๊ะขนาดเล็กได้

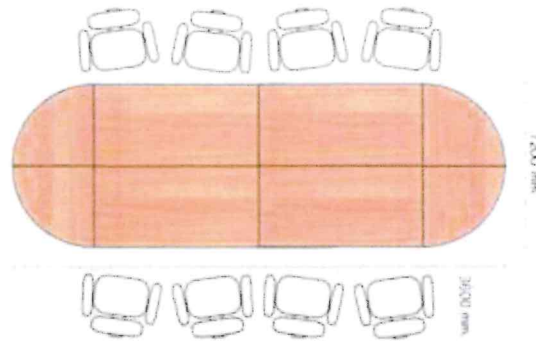

ภาพที่ 1 ภาพจำลองลักษณะของโต๊ะประชุมแบบหัวโค้ง

ภาคผนวก 4.1.2.4 เก้าอี้คอมพิวเตอร์

โดยมีคุณลักษณะพื้นฐานอย่างน้อยดังนี้

(1) ลักษณะทั่วไป เป็นเก้าอี้ทำงานสำหรับผู้บริหารระดับกลางและระดับต้นมีเท้าแขน, ปรับระดับความสูงต่ำได้ ตัวเก้าอี้หมุนได้และขาเก้าอี้ติดลูกล้อเลื่อนไปมาได้

(2) คุณลักษณะเฉพาะ

(2.1) ที่นั่งและพนักพิงของเก้าอี้ทำจากไม้อัดขึ้นรูป ความหนาไม่น้อยกว่า 12 มิลลิเมตร บุปองน้ำและหุ้มด้วยหนังเทียม

(2.2) ขนาดของเก้าอี้ทำงาน (กว้าง x ลึก x สูง) ต้องไม่น้อยกว่า 550 x 600 x 850 มิลลิเมตร และความสูงของที่นั่งไม่ต่ำกว่า 420 มิลลิเมตร

(2.3) เท้าแขนทำด้วยพลาสติกฉีดขึ้นรูป

(2.4) มีสปริงบังคับความอ่อนนุ่มในการโยกและสามารถปรับระดับ ความสูง-ต่ำ ของเก้าอี้ ด้วยแกนหมุนชนิดเกลียว

(2.5) แกนของเก้าอี้เป็นเหล็ก ส่วนโครงขาเก้าอี้ มี 5 แฉก ทำด้วย Aluminium Alloy พ่นสีดำ (Poder Coated) ติดลูกล้อ สามารถเลื่อนไปมาได้

(ภาคผนวก) ขอบเขตของงาน (Term of Reference : TOR)

การจัดให้มีบริการอินเทอร์เน็ตความเร็วสูง (Broadband Internet Service)

เฉพาะบริการศูนย์ USO Net ในโรงเรียน ประเภทที่ 2.2 และประเภทที่ 3.2 (ส่วนที่เหลือ) กลุ่มที่ 2 (ภาคเหนือ 2)

ภายใต้โครงการจัดให้มีสัญญาณโทรศัพท์เคลื่อนที่และบริการอินเทอร์เน็ตความเร็วสูงในพื้นที่ชายขอบ (Zone C+)

ภาคผนวก 4.1.2.5 ตู้เหล็กเก็บเอกสาร ชนิดบานเลื่อนกระจก ขนาด 150 x 45 x 90 เซนติเมตร

โดยมีคุณลักษณะพื้นฐานอย่างน้อยดังนี้

(1) ลักษณะทั่วไป เป็นตู้เหล็กสำหรับใช้เก็บเอกสาร ชนิดบานเลื่อนกระจก พร้อมชั้นวางปรับระดับสูงต่ำได้

(2) คุณลักษณะเฉพาะ

(2.1) ขนาดของตู้เหล็กเก็บเอกสาร (กว้าง x ลึก x สูง) ต้องไม่น้อยกว่า 150 x 45 x 90 เซนติเมตร

(2.2) โครงสร้างของตู้และบานตู้ ทำจากเหล็กแผ่นพับขึ้นรูปความหนาต้องไม่น้อยกว่า 0.60 มิลลิเมตร

(2.3) บานเลื่อนกระจก ต้องมีความหนา ไม่น้อยกว่า 4 มิลลิเมตร

(2.4) แผ่นชั้นวางของ ทำจากแผ่นพับเหล็กขึ้นรูป ความหนาต้องไม่น้อยกว่า 0.60 มิลลิเมตร และปรับระดับสูงต่ำได้ จำนวน 2 แผ่น

(2.5) มีมือจับอลูมิเนียมหรือไฟเบอร์ฝังติดกับบานตู้ พร้อมกุญแจล็อกอย่างดี 1 ชุด

(2.6) ส่วนที่เป็นเหล็กทั้งหมด ต้องผ่านขบวนการเคลือบผิวป้องกันสนิมด้วย EPOXY ฟันและอบสีให้แห้ง เพื่อให้เกิดความสวยงามและทนทานต่อการใช้งาน

ภาคผนวก 4.1.2.6 ชั้นวางเอกสารแบบถอดไม้ ชนิด 4 ชั้น

โดยมีคุณลักษณะพื้นฐานอย่างน้อยดังนี้

(1) ลักษณะทั่วไป ชั้นวางเอกสารแบบถอดไม้ ชนิด 4 ชั้น ลักษณะเป็นตู้แบบเปิดโล่ง สำหรับใช้เก็บเอกสาร

(2) คุณลักษณะเฉพาะ

(2.1) ขนาดของชั้นวางหรือตู้ (กว้าง x ลึก x สูง) ต้องไม่น้อยกว่า 80 x 40 x 150 เซนติเมตร

(2.2) วัสดุที่ใช้ทำชั้นวางเอกสารทำด้วย Particle Board ความหนาไม่น้อยกว่า 19 มิลลิเมตร ผิวเคลือบ Melamine Resin Film ปิดขอบด้วย PVC ความหนาไม่น้อยกว่า 2 มิลลิเมตร (ยกเว้นแผ่นหลังชั้นวางเอกสาร ความหนาของ Particle Board ไม่น้อยกว่า 16 มิลลิเมตร)

(2.3) แผ่นชั้นมีจำนวน 3 แผ่น ทำด้วย Particle Board ความหนาไม่น้อยกว่า 19 มิลลิเมตร ผิวเคลือบ Melamine Resin Film สามารถปรับระดับได้

(2.4) มีอุปกรณ์ Knock-Down

ภาคผนวก) ขอบเขตของงาน (Term of Reference : TOR)

การจัดให้มีบริการอินเทอร์เน็ตความเร็วสูง (Broadband Internet Service)

เฉพาะบริการศูนย์ USO Net ในโรงเรียน ประเภทที่ 2.2 และประเภทที่ 3.2 (ส่วนที่เหลือ) กลุ่มที่ 2 (ภาคเหนือ 2)

ภายใต้โครงการจัดให้มีสัญญาณโทรศัพท์เคลื่อนที่และบริการอินเทอร์เน็ตความเร็วสูงในพื้นที่ชายขอบ (Zone C+)

---

ภาคผนวก 4.1.2.7 ตู้ไม้เก็บเอกสารชนิดบานเลื่อนทึบ ขนาด 800 x 400 x 840 มิลลิเมตร

โดยมีคุณลักษณะพื้นฐานอย่างน้อยดังนี้

(1) ลักษณะทั่วไป เป็นตู้ไม้สำหรับเก็บเอกสารแบบตั้งวางเอกสารได้ 2 ชั้น ชนิดบานเลื่อนทึบ ผลิตจากไม้ Particle Board

(2) คุณลักษณะเฉพาะ

(2.1) ขนาดของตู้ (กว้าง x ลึก x สูง) ต้องไม่น้อยกว่า 800 x 400 x 840 มิลลิเมตร (สี่เซอร์รีค่า/ขาว)

(2.2) แผ่นบนตู้ ผลิตจากไม้ Particle Board ความหนาต้องไม่น้อยกว่า 25 มิลลิเมตร เคลือบด้วย Melamine Resin Film ด้วยระบบ Short Cycle กันน้ำทนความร้อนและรอยขีดข่วนปิดขอบด้วย PVC ป้องกันการกระแทก หนาไม่น้อยกว่า 2 มิลลิเมตร

(2.3) แผ่นข้างตู้และแผ่นหลังตู้ ผลิตจากไม้ Particle Board ความหนาต้องไม่น้อยกว่า 19 มิลลิเมตร เคลือบผิวด้วย Melamine Resin Film ด้วยระบบ Short Cycle ปิดขอบด้วย PVC ป้องกันการกระแทก หนาไม่น้อยกว่า 1 มิลลิเมตร

(2.4) แผ่นบานตู้ ผลิตจากไม้ Particle Board ความหนาต้องไม่น้อยกว่า 19 มิลลิเมตร เคลือบผิวด้วย Melamine Resin Film ด้วยระบบ Short Cycle ปิดขอบด้วย PVC ป้องกันการกระแทกหนาไม่น้อยกว่า 1 มิลลิเมตร มีรางเลื่อนอยู่ด้านล่าง

(2.5) แผ่นพื้นตู้ ผลิตจากไม้ Particle Board ความหนาต้องไม่น้อยกว่า 19 มิลลิเมตร เคลือบด้วยผิว Melamine Resin Film ด้วยระบบ Short Cycle ปิดขอบด้วย PVC ป้องกันการกระแทกหนาไม่น้อยกว่า 1 มิลลิเมตร

(2.6) กุญแจล็อก 1 ชุด พร้อมมือจับอลูมิเนียม

ภาคผนวก 4.1.2.8 โซฟาพักคอย ขนาด 3 + 1 + โต๊ะกลาง

โดยมีคุณลักษณะพื้นฐานอย่างน้อยดังนี้

(1) โซฟา 1 ที่นั่ง ขนาดกว้างไม่น้อยกว่า 80 x ลึกไม่น้อยกว่า 80 x สูงไม่น้อยกว่า 82 เซนติเมตร

(1.1) โครงสร้างภายในของโซฟาผลิตจากไม้เนื้อแข็งประกอบขึ้นรูปตามรูปทรงของโซฟา นี้ยากันปลวกกันมอด

(1.2) ที่นั่งและพนักพิงของโซฟาบุด้วยฟองน้ำวิทยาศาสตร์ ตัดขึ้นรูปตามรูปทรงของโซฟา

(1.3) วัสดุสำหรับหุ้มที่นั่งและพนักพิงของโซฟาหุ้มด้วยหนังเทียม PVC. หนาไม่น้อยกว่า 0.6 มิลลิเมตร

(ภาคผนวก) ขอบเขตของงาน (Term of Reference : TOR)

การจัดให้มีบริการอินเทอร์เน็ตความเร็วสูง (Broadband Internet Service)

เฉพาะบริการศูนย์ USO Net ในโรงเรียน ประเภทที่ 2.2 และประเภทที่ 3.2 (ส่วนที่เหลือ) กลุ่มที่ 2 (ภาคเหนือ 2)

ภายใต้โครงการจัดให้มีสัญญาณโทรศัพท์เคลื่อนที่และบริการอินเทอร์เน็ตความเร็วสูงในพื้นที่ชายขอบ (Zone C+)

---

- (1.4) ปุ่มขาผลิตจาก Polypropylene สีดำฉีดขึ้นรูป
- (1.5) แผ่นปิดด้านหน้าผลิตจากไม้ Particle Board ขนาดไม่น้อยกว่า 10 x 48 เซนติเมตร หนาไม่น้อยกว่า 16 มิลลิเมตร ปิดผิวด้วยกรรมวิธีเมมเบรน
- (2) โซฟา 3 ที่นั่ง ขนาดกว้างไม่น้อยกว่า 185 x ลึกไม่น้อยกว่า 80 x สูงไม่น้อยกว่า 82 เซนติเมตร
  - (2.1) โครงสร้างภายในของโซฟาผลิตจากไม้เนื้อแข็งประกอบขึ้นรูปตามรูปทรงของโซฟา นี้ยากันปลวกกันมอด
  - (2.2) ที่นั่งและพนักพิงของโซฟาบุด้วยฟองน้ำวิทยาศาสตร์ ตัดขึ้นรูปตามรูปทรงของโซฟา
  - (2.3) วัสดุสำหรับหุ้มที่นั่งและพนักพิงของโซฟาหุ้มด้วยหนังเทียม PVC. หนาไม่น้อยกว่า 0.6 มิลลิเมตร
  - (2.4) ปุ่มขาผลิตจาก Polypropylene สีดำฉีดขึ้นรูป
  - (2.5) แผ่นปิดด้านหน้าผลิตจากไม้ Particle Board ขนาดไม่น้อยกว่า 10 x 48 เซนติเมตร หนาไม่น้อยกว่า 16 มิลลิเมตร ปิดผิวด้วยกรรมวิธีเมมเบรน
  - (2.6) โต๊ะกลาง
  - (2.7) โครงขาทำจาก เหล็ก หรือ สแตนเลส หรือ ไม้
  - (2.8) มีแผ่นหน้าเป็นกระจกหนาไม่น้อยกว่า 4 มิลลิเมตร พร้อมเจียขอบลบคม
  - (2.9) แผ่นกระจก สีใส หรือ สีชาดำ

ภาคผนวก 4.1.2.9 บอร์ดโปสเตอร์ (ประชาสัมพันธ์)

โดยมีคุณลักษณะพื้นฐานอย่างน้อยดังนี้

- (1) ขนาดของแผ่นบอร์ดพร้อมกรอบสแตนเลสต้องไม่น้อยกว่า (กว้าง x ยาว) 550 x 700 มิลลิเมตร
- (2) แผ่นบอร์ดทำจากอคริลิกใสสองแผ่นประกบกันมองได้ทั้งสองด้าน ความหนาของแผ่นอคริลิกใสแต่แผ่นต้องไม่น้อยกว่า 1.5 มิลลิเมตร
- (3) สามารถสอดแผ่นประชาสัมพันธ์จากด้านบนได้สะดวก

ภาคผนวก 4.1.2.10 ชุดอุปกรณ์ผลิตไฟฟ้าด้วยพลังงานแสงอาทิตย์

โดยมีคุณลักษณะพื้นฐานอย่างน้อย ดังนี้

- (1) ข้อกำหนดทั่วไป

(1.1) หากมิได้ระบุเป็นอย่างอื่น ผู้ให้บริการจะต้องจัดหาวัสดุอุปกรณ์ ตลอดจนช่างฝีมือแรงงาน และเครื่องมือ เครื่องใช้ทั้งหมดที่จำเป็นตามหลักวิชาช่างที่ดี ติดตั้งงานระบบ ทั้งหมดที่ปรากฏในแบบแปลนของผู้ใช้บริการในกรณีที่แบบแปลนดังกล่าวมิได้แสดงไว้แต่เป็นอุปกรณ์ที่มีความจำเป็นและสอดคล้องต่อเนื้องานที่จะต้องติดตั้งไว้ด้วยกัน เพื่อระบบจะสามารถใช้งานได้อย่างสมบูรณ์

(1.2) การทดสอบ หลังจากการติดตั้งแล้วเสร็จ ผู้ให้บริการจะทดสอบระบบ ต่อหน้าผู้ควบคุมงานของผู้ใช้บริการตามหลักวิชาการ โดยมีการตรวจรับงานโดยผู้ควบคุมงานเป็นลายลักษณ์อักษร

(2) ข้อกำหนดทางเทคนิค

(2.1) โครงสร้างรองรับเซลล์แสงอาทิตย์

ผู้ให้บริการต้องจัดทำรายละเอียดแบบของชุดโครงสร้างรองรับชุดแผง เซลล์แสงอาทิตย์พร้อมรายการคำนวณตามรายละเอียดข้อ 2.1.5 และมีวิศวกรสาขาที่เกี่ยวข้อง ซึ่งเป็นผู้ ได้รับใบอนุญาตเป็นผู้ประกอบวิชาชีพวิศวกรรมควบคุมระดับภาคีวิศวกรขึ้นไปลงนามรับรอง พร้อมผู้เขียน และผู้ตรวจสอบลงนามใน Title Block (หัวแบบ) ขนาด 9.5 x 5.5 เซนติเมตร ด้านล่างมุมขวามือของแบบ ทุกแผ่น ในกระดาษขนาด A.3 (เอ.3) เพื่อให้ผู้ใช้บริการ พิจารณา อย่างไรก็ตามผู้ใช้บริการขอสงวนสิทธิในการปรับปรุงรูปแบบและรายละเอียดหรืออาจเลือกใช้รูปแบบและรายละเอียดตามที่ กสทช. กำหนด ภายหลังก็ได้ รูปแบบชุดโครงสร้างฯ มีรายละเอียด ดังนี้

(2.1.1) วัสดุที่ใช้ทำโครงสร้างเป็นหลักเคลือบสังกะสีแบบจุ่มร้อน (Hot dip galvanize) ตามมาตรฐาน ASTM หรือเป็นโลหะปลอดสนิม รวมทั้งอุปกรณ์ประกอบทั้งหมด เช่น Fitting, Hardware, Bolt และ Nut ซึ่งเป็นวัสดุอุปกรณ์ที่ออกแบบสำหรับการติดตั้งชุดแผงเซลล์แสงอาทิตย์โดยเฉพาะ และผลิตสำเร็จจากโรงงาน

(2.1.2) ชุดโครงสร้างรองรับชุดแผงเซลล์แสงอาทิตย์ออกแบบให้มีขนาดที่เหมาะสม มีความมั่นคงแข็งแรงสามารถทนต่อแรงลมปะทะ และน้ำหนักของโครงสร้างรองรับชุดแผงเซลล์แสงอาทิตย์ ต้องไม่สร้างความเสียหายต่อความแข็งแรงของโครงสร้างของหลังคา และอาคารที่ตั้ง

(2.1.3) ในกรณีที่ติดตั้งบนดาดฟ้าผู้ให้บริการจะต้องทำฐานซีเมนต์ เกร้าท์ และคานที่ทำจากโลหะปราศจากสนิม เช่น เหล็กเคลือบสังกะสีแบบจุ่มร้อน (Hot dip galvanize) สำหรับติดตั้งโครงสร้างรองรับชุดแผงเซลล์แสงอาทิตย์ พร้อมทำระบบกันรั้วซึม

(2.1.4) ชุดโครงสร้างรองรับชุดแผงเซลล์แสงอาทิตย์ สามารถถอดออกเป็นชิ้นส่วนย่อย ๆ และประกอบได้อย่างสะดวก และวางท่ามุมกับแนวระนาบเป็นมุมเอียงเมื่อติดตั้งชุดแผงเซลล์แล้ว โดยสามารถผลิตไฟฟ้าได้สูงที่สุด

(ภาคผนวก) ขอบเขตของงาน (Term of Reference : TOR)

การจัดให้มีบริการอินเทอร์เน็ตความเร็วสูง (Broadband Internet Service)

เฉพาะบริการศูนย์ USO Net ในโรงเรียน ประเภทที่ 2.2 และประเภทที่ 3.2 (ส่วนที่เหลือ) กลุ่มที่ 2 (ภาคเหนือ 2)

ภายใต้โครงการจัดให้มีสัญญาณโทรศัพท์เคลื่อนที่และบริการอินเทอร์เน็ตความเร็วสูงในพื้นที่ชายขอบ (Zone C+)

(2.1.5) ชุดโครงสร้างรองรับชุดแผงเซลล์แสงอาทิตย์จะต่อสายดินตามมาตรฐานการติดตั้งทางไฟฟ้าสำหรับประเทศไทยฉบับล่าสุด

(3) แผงเซลล์แสงอาทิตย์ (PV Module)

ชุดแผงเซลล์แสงอาทิตย์ต้องมีขนาดกำลังไฟฟ้าสูงสุดไม่น้อยกว่า 5,400 Wp. ต่อระบบ จำนวน 1 ชุดมีรายละเอียด ดังนี้

(3.1) เป็นแผงเซลล์แสงอาทิตย์ ชนิด Crystalline silicon มีพิกัดกำลังไฟฟ้า Output สูงสุดไม่น้อยกว่า 255 Wp ที่พลังงานแสงแดด (Irradiance Condition) 1,000 w/m<sup>2</sup> อุณหภูมิโดยรอบ 25 °C และที่ค่า Air mass 1.5 กำลังไฟฟ้าคลาดเคลื่อนน้อยกว่า 15% เป็นยี่ห้อ รุ่นที่ได้รับการรับรองมาตรฐาน มอก. 1843 และเป็นผลิตภัณฑ์ที่ได้รับการรับรองตามมาตรฐาน มอก. 2580

(3.2) แผ่นเซลล์แสงอาทิตย์ที่ประกอบเป็นแผงต้องเป็นชนิด Crystalline Silicon ที่ผลิตตามมาตรฐาน UL/JIS/IEC หรือเทียบเท่า โดยระบุข้อมูลใน Catalog ชัดเจน มีหนังสือรับรองจากผู้ผลิต หรือได้รับมาตรฐานดังกล่าว

(3.3) กรอบของเซลล์แสงอาทิตย์จะต้องเป็น Anodized Aluminum หรือโลหะอื่นที่สามารถป้องกันการเกิดสนิมและความแข็งแรงไม่น้อยกว่าสารดังกล่าว

(3.4) การต่อวงจรระหว่างเซลล์ต้องใช้แถบโลหะไม่น้อยกว่า 3 แถบคู่ขนาน เพื่อให้เซลล์ แสงอาทิตย์มีประสิทธิภาพการทำงานอย่างต่อเนื่อง แม้แถบโลหะใดโลหะหนึ่งจะได้รับความเสียหาย

(3.5) วงจรของเซลล์แสงอาทิตย์ ต้องถูกเคลือบด้วย ETHYLENE VINYL ACETATE (EVA) หรือวัสดุอื่นที่ดีกว่า

(3.6) ด้านหน้าต้องปิดทับด้วยกระจกนิรภัย (SPECIAL LOW IRON ANTIREFLECTIVE TEMPERED GLASS) คุณสมบัติของกระจก ต้องมีความแข็งแรง ทนต่อการกระแทก และมีประสิทธิภาพในการส่งผ่านแสง

(3.7) ผิวกระจกด้านในต้องได้รับการเคลือบสารป้องกันการสะท้อนกลับของแสง และเพื่อให้แสงกระจายกลับไปยังเซลล์แสงอาทิตย์ เพื่อเพิ่มประสิทธิภาพในการผลิตไฟฟ้า

(3.8) ด้านหลังของแผงต้องเป็นแผ่นโพลีเมอร์ (TEDLAR) โดยนำกระจก, EVA, วรจรเซลล์ EVA และแผ่นโพลีเมอร์มาเคลือบให้เป็นแผ่นเดียวกัน เพื่อป้องกันความชื้นและให้แผงมีอายุการใช้งานยาวนาน

(3.9) แผงเซลล์แสงอาทิตย์มีประสิทธิภาพในการทำงาน (Module efficiency) ต้องไม่น้อยกว่า 15%

(3.10) ค่า Power Tolerance  $\pm 5\%$

(ภาคผนวก) ขอบเขตของงาน (Term of Reference : TOR)

การจัดให้มีบริการอินเทอร์เน็ตความเร็วสูง (Broadband Internet Service)

เฉพาะบริการศูนย์ USO Net ในโรงเรียน ประเภทที่ 2.2 และประเภทที่ 3.2 (ส่วนที่เหลือ) กลุ่มที่ 2 (ภาคเหนือ 2)

ภายใต้โครงการจัดให้มีสัญญาณโทรศัพท์เคลื่อนที่และบริการอินเทอร์เน็ตความเร็วสูงในพื้นที่ชายขอบ (Zone C+)

(3.11) ค่า Temperature Coefficient of Power ไม่มากกว่า  $-0.47 \text{ \%}/^{\circ}\text{C}$  เมื่อทดสอบที่สภาวะ STC (Standard Test Condition; TCPmpp) ที่ค่าความเข้มแสงอาทิตย์  $1,000 \text{ W/m}^2$  ณ อุณหภูมิแผงเซลล์  $25 \text{ }^{\circ}\text{C}$  โดยแนบหลักฐานหรือใบรับรองแสดงโดยชัดเจน

(3.12) กล่องต่อสายไฟหลังแผงเซลล์แสงอาทิตย์ ทำจากวัสดุที่มีอายุการใช้งานยาวนาน ทนทานต่อทุกสภาพแวดล้อม แยกการต่อเป็นขั้วบวก-ลบ เพื่อความปลอดภัย

(3.13) ด้านหลังของแผงเซลล์แสงอาทิตย์ ติดตั้งกล่องรวมสายไฟ (Junction Box) โดยสามารถใช้งานได้ในทุกสภาพอากาศ มีระดับการป้องกันไม่น้อยกว่า IP65 หรือดีกว่า ตามมาตรฐาน IEC60529

(3.14) ค่า Maximum System Voltage, (IEC or TUV) ของแผงเซลล์แสงอาทิตย์ ไม่น้อยกว่า 1,000 VDC

(3.15) มี BY-PASS DIODE ติดตั้งอยู่ภายในกล่องต่อสายไฟ เพื่อช่วยให้การไหลของกระแสไฟเป็นไปตามปกติ กรณีเกิดเงบังทับเซลล์ใดเซลล์หนึ่ง (HOT SPOT)

(4) อุปกรณ์ควบคุมการประจุแบตเตอรี่ จำนวน 1 ชุด ต่อระบบ มีรายละเอียดดังนี้

(4.1) มีพิทช์กำลังไฟฟ้าไม่ต่ำกว่ากำลังการผลิตไฟฟ้าสูงสุดของชุดแผงเซลล์แสงอาทิตย์ ที่สภาวะ STC

(4.2) มีพิทช์แรงดันไฟฟ้าปกติด้านขาเข้า (Input Voltage) ที่สามารถรับค่าแรงดันไฟฟ้าสูงสุด (Vmp) ของชุดแผงเซลล์แสงอาทิตย์ ที่สภาวะ STC

(4.3) สามารถรับแรงดันไฟฟ้าเปิดวงจร (Voc) ของชุดแผงเซลล์แสงอาทิตย์ ที่สภาวะ Standard Test Condition (STC) ไม่น้อยกว่า 400 Vdc

(4.4) แรงดันไฟฟ้าขาออก (Output Voltage) สามารถประจุกระแสไฟฟ้าเข้าชุดแบตเตอรี่ที่ต่อวงจรให้มีค่าแรงดันขั้วปกติ (Nominal Voltage) เป็นชนิด 240 Vdc

(4.5) มีฟังก์ชัน Maximum power point tracking (MPPT) ที่ช่วงแรงดันทำงานครอบคลุมแรงดันไฟฟ้าสูงสุด (Vmp) ของชุดแผงเซลล์แสงอาทิตย์ ที่สภาวะ (STC)

(4.6) มีระบบปรับการประจุแบตเตอรี่โดยอัตโนมัติ เช่น Boost charge หรือ Bulk charge, Float charge หรือ Absorb charge

(4.7) สามารถป้องกันความเสียหายจากกระแสไฟฟ้าชุดแบตเตอรี่ เมื่อด้าน Input อยู่ในสภาวะเปิดวงจร (Open circuit)

(4.8) มีระบบป้องกัน Over charge battery

(4.9) มีระบบระบายความร้อน 2 แบบ คือแบบแผ่นคลิปลูมิเนียม และด้วยพัดลมอัตโนมัติ

(4.10) มีฟังก์ชันหรือระบบที่สามารถทำงานตัดวงจรการจ่ายกระแสไฟฟ้าของแบตเตอรี่ (Low voltage cut off) ที่ระดับแรงต่ำกว่า 1.80 V/cell และสามารถต่อวงจรคืนกลับ (Reconnect) โดยอัตโนมัติ ที่ระดับแรงดันไม่ต่ำกว่า 2.0 V/cell

(4.11) มีหน้าจอ LCD หรือแบบอื่นที่สามารถแสดงข้อมูลทางไฟฟ้าแบบตัวเลขในขณะอุปกรณ์ทำงานประจุแบตเตอรี่ ได้อย่างน้อย 3 รายการ ประกอบด้วยค่าพลังงานไฟฟ้าประจุแบตเตอรี่แบบสะสม (Accumulated DC kWh) ค่าแรงดันไฟฟ้าชั่วขณะ (Real time DC Volt) และค่ากระแสไฟฟ้าชั่วขณะ (Real time DC Current)

(5) อินเวอร์เตอร์ จำนวน 1 ชุด ต่อระบบ มีรายละเอียด ดังนี้

(5.1) เป็นเครื่องแปลงไฟฟ้า Inverter ชนิด 1 Phases 2 Wires แบบ Built – in Output Transformer สามารถนำไฟฟ้ากระแสตรงแปลงเป็นไฟฟ้ากระแสลับ เครื่องแปลงกระแสไฟฟ้ามีประสิทธิภาพ  $\geq 90\%$  (Inverter Efficiency) รูปคลื่นไฟฟ้าขาออกเป็นแบบไซน์เวฟ

(5.2) เครื่องแปลงกระแสไฟฟ้ามีความเพี้ยนของรูปคลื่นไฟฟ้าขาออก THDv  $< 5\%$

(5.3) เครื่องแปลงกระแสไฟฟ้าเป็นชนิด มีหม้อแปลงไฟฟ้าขาออก (Isolate Output Transformer หรือ Transferred Output Transformer) เพื่อป้องกันปัญหาแรงดันไฟฟ้ากระชากระหว่างเครื่องแปลงกระแสไฟฟ้ากับโหลดที่ต่อร่วมเครื่องแปลงกระแสไฟฟ้า

(5.4) เครื่องแปลงกระแสไฟฟ้ามีหน้าจอ LCD และหลอดไฟ LED สำหรับแสดงสถานะของการทำงานของระบบ ดังนี้ แรงดันไฟฟ้าขาเข้า (Input Voltage), ความถี่ไฟฟ้าขาเข้า (Frequency), ระดับแบตเตอรี่ (Battery level) แรงดันไฟฟ้าขาออก (Output voltage), ความถี่ไฟฟ้าขาออก (Frequency), ระดับของโหลด (load level), โค้ดแสดงสถานะปัญหา (Fault code)

(5.5) เครื่องแปลงกระแสไฟฟ้ามีระบบแจ้งเตือนเมื่อมีปัญหาเกิดขึ้นกับระบบสามารถแจ้งเตือนบนหน้าจอ LCD และมีเสียงแจ้งเตือน (Alarm)

(5.6) เครื่องแปลงกระแสไฟฟ้ามีแรงดันไฟฟ้าขาออกโหมดไฟฟ้าปกติ 220/230/240 VAC ( $\pm 10\%$ ) ความถี่ 50Hz ( $\pm 10\%$ ) ,โหมดแบตเตอรี่ Output Voltage Regulation ไม่เกินหรือน้อยกว่า 5% ที่ Steady State และมีขนาดกำลังไฟฟ้าไม่ต่ำกว่า 3 กิโลวัตต์ (ที่ Unity Power Factor)

(5.7) แรงดันไฟฟ้ากระแสตรงด้านขาเข้า (Nominal input voltage) ไม่น้อยกว่า 240 VDC

(5.8) เครื่องแปลงกระแสไฟฟ้าสามารถสื่อสารข้อมูลผ่านโปรโตคอล RS232 หรือ RS-485 ModB.us หรือ CAN Bus

(ภาคผนวก) ขอบเขตของงาน (Term of Reference : TOR)

การจัดให้มีบริการอินเทอร์เน็ตความเร็วสูง (Broadband Internet Service)

เฉพาะบริการศูนย์ USO Net ในโรงเรียน ประเภทที่ 2.2 และประเภทที่ 3.2 (ส่วนที่เหลือ) กลุ่มที่ 2 (ภาคเหนือ 2)

ภายใต้โครงการจัดให้มีสัญญาณโทรศัพท์เคลื่อนที่และบริการอินเทอร์เน็ตความเร็วสูงในพื้นที่ชายขอบ (Zone C+)

---

(5.9) เครื่องแปลงกระแสไฟฟ้าสามารถรองรับภาระโหลดเกิน (Overload Capability) 110% = 30 นาที

(5.10) เครื่องแปลงกระแสไฟฟ้ามีระบบป้องกัน (Protection) ภาระโหลดเกินกำลัง (Overload), ภาระกระแสไฟฟ้าเกิน (Over Current), อุณหภูมิภายในสูง (Over temperature), การลัดวงจรด้านขาออก (Short Circuit) Over voltage, Under voltage และแรงดันแบตเตอรี่ต่ำ, สูง ( Battery Over/Under voltage)

(5.11) เครื่องแปลงกระแสไฟฟ้ามีระบบระบายความร้อนด้วยพัดลมแบบอัตโนมัติ (Automatic Cooling Fan) ปรับความเร็วตามปริมาณโหลดและปรับความเร็วตามอุณหภูมิภายในเครื่องแปลงกระแสไฟฟ้า

(5.12) เครื่องอินเวอร์เตอร์มีโปรแกรมที่สามารถตั้งค่าสถานะของการการแจ้งเตือนแรงดันแบตเตอรี่ต่ำ (Low Battery Alarm) และ หยุดจ่ายพลังงานจากแบตเตอรี่ (Low Battery Shutdown)

(5.13) เป็นชนิดอิสระ Stand Alone Inverter, 1 Phase 2 wires

(5.14) พิกัดขนาดจ่ายกำลังไฟฟ้าต่อเนื่อง (Continuous power) ไม่น้อยกว่า 3 kVA หรือไม่น้อยกว่า 3 kW. (ที่ Unity Power Factor)

(5.15) มีระบบ Surge Protection

(5.16) รูปสัญญาณแรงดันไฟฟ้า Output เป็น Real Sine Wave หรือ Pure Sine Wave

(6) อุปกรณ์ป้องกันคลื่นไฟฟ้ากระชอก (Surge Protector) จำนวน 1 ชุด ต่อระบบมีรายละเอียด ดังนี้

(6.1) เป็นชนิดที่ใช้กับระบบไฟฟ้ากระแสสลับ 1 Phase 220 Volts 50 Hz

(6.2) พิกัดแรงดันไฟฟ้าใช้งานระหว่าง AC 190 – 260 Volts หรือดีกว่า

(6.3) สามารถป้องกันคลื่นไฟฟ้ากระชอกแบบ Transient และแรงดันไฟฟ้าเหนี่ยวนำในสายตัวนำเนื่องจากฟ้าผ่า ที่กระแสไฟฟ้าสูงสุดไม่น้อยกว่า 15 kA ที่รูปคลื่นมาตรฐาน 8/20  $\mu$ Sec.

(6.4) มีคุณสมบัติการป้องกันหรือระบุ Mode of Protection ต้องสามารถป้องกันPhase กับ Ground (L-G) , Neutral กับ Ground (N-G) , Phase กับ Neutral (L-N)

(6.5) มีหลอดไฟสัญญาณ LED หรือจอ LCD หรือ แถบสี Stage Indicator แสดงสถานภาพการทำงานในสภาวะปกติ และสภาวะผิดปกติ

(6.6) เป็นผลิตภัณฑ์ที่มีคุณสมบัติ หรือผลิตตามมาตรฐาน ANSI/IEEE C62.41-1991 หรือมาตรฐานอื่นที่เทียบเท่า

(ภาคผนวก) ขอบเขตของงาน (Term of Reference : TOR)

การจัดให้มีบริการอินเทอร์เน็ตความเร็วสูง (Broadband Internet Service)

เฉพาะบริการศูนย์ USO Net ในโรงเรียน ประเภทที่ 2.2 และประเภทที่ 3.2 (ส่วนที่เหลือ) กลุ่มที่ 2 (ภาคเหนือ 2)

ภายใต้โครงการจัดให้มีสัญญาณโทรศัพท์เคลื่อนที่และบริการอินเทอร์เน็ตความเร็วสูงในพื้นที่ชายขอบ (Zone C+)

(7) แบตเตอรี่ จำนวน 1 ชุด ต่อระบบ มีรายละเอียด ดังนี้

(7.1) เป็นแบตเตอรี่ชนิด Maintenance Free, Valve Regulated Lead Acid ชนิด OPzV ตามมาตรฐาน DIN หรือ เทียบเท่า และแรงดันขั้วปกติ Nominal Voltage 2 V/Cell จะต้องมีความจุแบตเตอรี่ไม่น้อยกว่า 200 Ah/ลูก

(7.2) มีค่าแรงดันไฟฟ้าสุดท้ายที่ 10 ชั่วโมง (Discharge end voltage at C10) ไม่ต่ำกว่า 1.80 V/cell

(7.3) แผ่น Plate ที่ขั้วบวกเป็นแบบ Tubular

(7.4) มีกราฟแสดงความสัมพันธ์ระหว่าง Cycle life และ DOD โดย Cycle life ไม่น้อยกว่า 4,000 ครั้ง ที่ค่า DOD 20%

(7.5) ค่า Self-Discharge Rate ไม่เกิน 3% ต่อเดือน ที่อุณหภูมิแวดล้อม 20 °C หรือไม่เกิน 5% ต่อเดือน ที่อุณหภูมิแวดล้อม 25°C

(7.6) ตัวถังแบตเตอรี่ (Container) ผลิตจากวัสดุที่แข็งแรงทนทาน และทนแรงกระแทก ได้เป็นอย่างดี

(7.7) แบตเตอรี่ต้องมี Pressure relief/ Safety Valve เพื่อป้องกันมิให้อากาศภายนอกเข้าไป ในตัว Cell ได้ แต่อากาศภายในตัว Cell สามารถระบายออกภายนอกได้เมื่อเกิดความดันสูงภายใน Cell

(7.8) Electrolyte ของแบตเตอรี่ เป็นชนิด Gel Type

(7.9) มีชุดขาตั้งสำหรับรองรับชุดแบตเตอรี่ ทำด้วยโลหะหรือวัสดุที่แข็งแรงทนทานต่อสภาพแวดล้อม โดยมีรูปแบบชุดขาตั้งและรายละเอียดการคำนวณความสามารถรับน้ำหนักชุดแบตเตอรี่ ทั้งหมดได้อย่างปลอดภัย พร้อมกับแผ่นยางรองพื้นป้องกันของเหลวจากชุดแบตเตอรี่

(7.10) สามารถทำงานได้ที่อุณหภูมิ -25 ถึง +40°C

(8) อุปกรณ์ควบคุมการตัด-ต่อวงจรไฟฟ้า จำนวน 1 ชุด ต่อระบบ ประกอบด้วย

(8.1) Circuit Breaker หรือ DC Fuse (ในกรณีที่เป็น DC Fuse ต้องมี spare fuse ในแต่ละ rate จำนวน 6 ตัว) จำนวน 1 ชุด สำหรับการตัด - ต่อวงจรไฟฟ้าระหว่าง DC Junction box ของชุดแผงเซลล์แสงอาทิตย์ กับด้าน Input ของอุปกรณ์ควบคุมการประจุแบตเตอรี่, ด้าน Output ของแบตเตอรี่ และ ด้าน Input ของ อินเวอร์เตอร์ โดยให้ติดตั้งอยู่ในโรงคลุมอุปกรณ์ มีรายละเอียดดังนี้

(8.1.1) เป็นชนิด 2 Poles (สำหรับ Circuit Breaker) ใช้กับไฟกระแสดตรง

(ภาคผนวก) ขอบเขตของงาน (Term of Reference : TOR)

การจัดให้มีบริการอินเทอร์เน็ตความเร็วสูง (Broadband Internet Service)

เฉพาะบริการศูนย์ USO Net ในโรงเรียน ประเภทที่ 2.2 และประเภทที่ 3.2 (ส่วนที่เหลือ) กลุ่มที่ 2 (ภาคเหนือ 2)

ภายใต้โครงการจัดให้มีสัญญาณโทรศัพท์เคลื่อนที่และบริการอินเทอร์เน็ตความเร็วสูงในพื้นที่ชายขอบ (Zone C+)

---

(8.1.2) มีพิกัดกระแสไม่น้อยกว่า 1.25 เท่า ของกระแสลัดวงจร (Isc) ของชุดแผงเซลล์แสงอาทิตย์ และมีค่า IC ไม่น้อยกว่า 5 kA

(8.1.3) เป็นผลิตภัณฑ์ที่มีคุณสมบัติตามมาตรฐาน IEC หรือ UL หรือ VDE หรือมาตรฐานอื่นที่เทียบเท่า

(8.2) Main Circuit Breaker จำนวน 1 ตัว สำหรับตัด-ต่อวงจรไฟฟ้า ระหว่าง Output ของอินเวอร์เตอร์กับ Input ของแผงควบคุมไฟฟ้าหลัก (Main Load Center หรือ Consumer Unit) จำนวน 1 ชุด ติดตั้งภายในโรงคลุมอุปกรณ์ โดยมีรายละเอียด ดังนี้

(8.2.1) เป็นชนิด Molded Case Circuit Breaker (MCCB)

(8.2.2) เป็นชนิด 2 poles ระบบไฟฟ้า 1 Phase AC 220-240 Volts 50 Hz

(8.2.3) มีพิกัดกระแสลัดวงจร Icu ไม่น้อยกว่า 10 kA และมีพิกัดกระแส Ampere Trip (AT) ไม่น้อยกว่า 1.25 เท่า ของพิกัดกระแสจ่ายออกสูงสุดของอินเวอร์เตอร์ตามข้อกำหนด 2.4

(8.2.4) มีคุณสมบัติตามมาตรฐาน IEC 898 หรือ IEC 947-2

(8.2.5) ติดตั้งอยู่ในกล่องโลหะสำหรับงานระบบไฟฟ้าชนิดมีฝาปิด และมีช่องเปิดสำหรับ ON/OFF การทำงาน MCCB

(9) จอแสดงผลข้อมูลของระบบ มีรายละเอียดดังนี้

(9.1) สามารถอ่านค่าข้อมูลของ พารามิเตอร์ที่ใช้ในระบบผลิตไฟฟ้าด้วยพลังงานแสงอาทิตย์ และแสดงผลแบบเวลาจริง ผ่านหน้าเว็บ บนหน้าจอ โดยมีแสดงค่าดังต่อไปนี้

(9.1.1) ค่าการวัดทางด้านโซล่าเซลล์ Voltage, Current, Power, Acc. Power

(9.1.2) ค่าการวัดทางด้านไฟฟ้าขาออก (Inverter Output) Voltage, Current, Hz, PF, Power, Acc. Power

(9.1.3) ค่าการวัดทางด้านแบตเตอรี่ Voltage, Current

(9.2) สามารถนำค่าที่แสดงผลการทำงาน มาบันทึกลงใน sd card หรือ flash drive ได้

(ภาคผนวก) ขอบเขตของงาน (Term of Reference : TOR)

การจัดให้มีบริการอินเทอร์เน็ตความเร็วสูง (Broadband Internet Service)

เฉพาะบริการศูนย์ USO Net ในโรงเรียน ประเภทที่ 2.2 และประเภทที่ 3.2 (ส่วนที่เหลือ) กลุ่มที่ 2 (ภาคเหนือ 2)

ภายใต้โครงการจัดให้มีสัญญาณโทรศัพท์เคลื่อนที่และบริการอินเทอร์เน็ตความเร็วสูงในพื้นที่ชายขอบ (Zone C+)

(10) ชุดอุปกรณ์ซ่อมบำรุงรักษาแบบกระเป๋าหิ้ว (Tool Kit) ผู้ให้บริการจะต้องเสนอชุดอุปกรณ์เพื่อใช้ในการซ่อมบำรุงรักษาแบบกระเป๋าหิ้ว (Tool Kit) 2 แบบ โดยแต่ละแบบมีรายละเอียดดังนี้

(10.1) แบบที่ 1 จำนวน 1 ชุดต่อระบบ ประกอบด้วยอุปกรณ์โดยมีรายละเอียด ดังนี้

(10.1.1) ชุดคีมงานไฟฟ้า ผลิตจากเหล็ก Carbon steel หรือดีกว่า ขนาดความยาวไม่น้อยกว่า 6 นิ้ว ประกอบด้วย คีมเอนกประสงค์ จำนวน 1 อัน คีมปกสายไฟจำนวน 1 อัน คีมปากแบนจำนวน 1 อัน คีมปากแฉกจำนวน 1 อัน

(10.1.2) ไขควงสลักด้าม ชนิดปลายแบนและปลายแฉก ผลิตจากเหล็กคุณภาพสูง Chrome Vanadium Molybdenum Alloy Steel ขนาดความยาวไม่น้อยกว่า 8 นิ้ว จำนวน 1 อัน

(10.1.3) ไขควงงานไฟฟ้า ประกอบด้วย ไขควงทดสอบไฟฟ้ามีพิกัดแรงดันไม่น้อยกว่า AC 600 Volts จำนวน 1 อัน ไขควงแบบปลายแฉก ความยาว 8 นิ้ว และ 10 นิ้ว อย่างละ 1 อัน ไขควงแบบปลายแบน ความยาว 8 นิ้ว และ 10 นิ้ว อย่างละ 1 อัน

(10.1.4) ค้อนงานช่างไฟฟ้าขนาดน้ำหนักหัวค้อนไม่น้อยกว่า 300 กรัม จำนวน 1 อัน

(10.1.5) ชุดประแจปากตาย ชนิดผลิตจากเหล็ก Chrome Vanadium Steel หรือดีกว่าประกอบด้วยประแจที่มีขนาดความกว้างตั้งแต่ 6-19 มิลลิเมตร จำนวน 1 ชุด หรือเป็นชุดประแจขนาด 6-19 มิลลิเมตร จำนวนไม่น้อยกว่า 6 ตัว ต่อชุด

(10.1.6) เครื่องมือวัดไฟฟ้า Digital Multimeter อย่างน้อยต้องมีคุณสมบัติ ดังนี้

- พิกัดวัดแรงดันไฟฟ้ากระแสสลับสูงสุดไม่น้อยกว่า 600 Volts พิกัด วัดแรงดันไฟฟ้ากระแสตรงสูงสุด ไม่น้อยกว่า 600 Volts
- พิกัดวัดค่ากระแสไฟฟ้าสลับ ไม่น้อยกว่า 10 A พิกัด วัดค่ากระแสไฟฟ้ากระแสตรง ไม่น้อยกว่า 10A
- พิกัดวัดค่าความต้านทานทางไฟฟ้า ไม่น้อยกว่า 30 เมกกะโอห์ม (Mega Ohm)
- พิกัดวัดความถี่ไฟฟ้าสูงสุด ไม่น้อยกว่า 100 กิโลเฮิรตซ์ (100 kHz)
- มีสวิตช์ปิด-เปิดเครื่อง และใช้พลังงานจากแบตเตอรี่

(ภาคผนวก) ขอบเขตของงาน (Term of Reference : TOR)

การจัดให้มีบริการอินเทอร์เน็ตความเร็วสูง (Broadband Internet Service)

เฉพาะบริการศูนย์ USO Net ในโรงเรียน ประเภทที่ 2.2 และประเภทที่ 3.2 (ส่วนที่เหลือ) กลุ่มที่ 2 (ภาคเหนือ 2)

ภายใต้โครงการจัดให้มีสัญญาณโทรศัพท์เคลื่อนที่และบริการอินเทอร์เน็ตความเร็วสูงในพื้นที่ชายขอบ (Zone C+)

(10.1.7) มีกระเป่าหรือกล่องที่มีความแข็งแรง ทนทานต่อการฉีกขาด สำหรับใส่อุปกรณ์ซ่อมบำรุงทั้งหมดได้อย่างเป็นระเบียบ

(10.2) แบบที่ 2 ประกอบด้วยอุปกรณ์โดยมีรายละเอียด ดังนี้

(10.2.1) ชุดประแจบล็อกขนาด 1/2 นิ้ว แต่ละชุดมี จำนวนไม่น้อยกว่า 24 ชิ้น ประกอบด้วยลูกบล็อก เบอร์ 10-24, 27, 30 และ 32 พร้อมด้ามประแจและอุปกรณ์ประกอบอื่น ๆ ทำจากเหล็กคุณภาพดี แข็งแรง ทนทาน ไม่เป็นสนิม สามารถใช้งานหนักได้ และบรรจุอยู่ในกล่องโลหะที่ออกแบบมาสำหรับใส่โดยเฉพาะ

(10.2.2) ไขควงแบบต่าง ๆ ผลิตจากเหล็กคุณภาพสูง Chrome Vanadium Molybdenum Alloy Steel แข็งแรง ทนทาน ไม่เป็นสนิม ด้ามหุ้มฉนวนกันไฟฟ้าอย่างดี ประกอบด้วย

- ไขควงแบบหกแฉก (Torx-Head Screw Driver) เบอร์ T 25 ความยาว 6-8 นิ้ว จำนวน 1 อัน

- ไขควงแบบสี่แฉก (Phillips-Head Screw Driver) เบอร์ 00,0 และ 1 ความยาวไม่น้อยกว่า 6 นิ้ว เบอร์ 2 และ 3 ความยาวไม่น้อยกว่า 8 นิ้ว จำนวนอย่างละ 1 อัน

- ไขควงปากแบน (Straight-edge Screwdriver) ขนาดความกว้างของปาก 3,5,6 และ 8 มิลลิเมตร ความยาวไม่น้อยกว่า 8 นิ้ว จำนวนอย่างละ 1 อัน

(10.2.3) คีมแบบต่าง ๆ ด้ามหุ้มฉนวนกันไฟฟ้าอย่างดี ประกอบด้วย

- คีมคอม้า ผลิตจากเหล็ก Carbon steel หรือดีกว่า สำหรับใช้งานหนัก แข็งแรง ทนทาน ไม่เป็นสนิม ขนาดไม่ต่ำกว่า 10 นิ้ว จำนวน 1 อัน

- ปากคีบ (Tweezers) แบบปลายแหลมตรงทำด้วยโลหะ Stainless ขนาดไม่น้อยกว่า 11 มิลลิเมตร จำนวน 1 อัน

- ปากคีบ (Tweezers) แบบปลายแหลมโค้งทำด้วยโลหะ Stainless ขนาดไม่น้อยกว่า 11 มิลลิเมตรจำนวน 1 อัน

- คีมปากแบน (Flat Nose Pliers) สำหรับใช้ในงานไฟฟ้าและอิเล็กทรอนิกส์ ผลิตจากเหล็ก Carbon steel หรือดีกว่า แข็งแรงทนทาน ไม่เป็นสนิม ขนาด 5-6 นิ้ว จำนวน 1 อัน

- คีมตัดสายไฟ (Cutting Pliers) สำหรับใช้งานไฟฟ้าและอิเล็กทรอนิกส์ ผลิตจากเหล็ก Carbon steel หรือดีกว่า แข็งแรงทนทาน ไม่เป็นสนิม ขนาด 5-6 นิ้ว จำนวน 1 อัน

- คีมปากจิ้งจก (Side Cutting Pliers) สำหรับใช้ในงานไฟฟ้าและอิเล็กทรอนิกส์ ผลิตจากเหล็ก Carbon steel หรือดีกว่า แข็งแรงทนทาน ไม่เป็นสนิม ขนาดไม่น้อยกว่า 5 นิ้ว จำนวน 1 อัน

(ภาคผนวก) ขอบเขตของงาน (Term of Reference : TOR)

การจัดให้มีบริการอินเทอร์เน็ตความเร็วสูง (Broadband Internet Service)

เฉพาะบริการศูนย์ USO Net ในโรงเรียน ประเภทที่ 2.2 และประเภทที่ 3.2 (ส่วนที่เหลือ) กลุ่มที่ 2 (ภาคเหนือ 2)

ภายใต้โครงการจัดให้มีสัญญาณโทรศัพท์เคลื่อนที่และบริการอินเทอร์เน็ตความเร็วสูงในพื้นที่ชายขอบ (Zone C+)

---

(10.2.4) หัวแร้ง ตะกั่วบัดกรี และน้ำยาประสาน Solder Paste

- หัวแร้งปืน (มี Soldering Gun) สำหรับใช้ในงานไฟฟ้าและอิเล็กทรอนิกส์ สามารถปรับความร้อนได้ไม่น้อยกว่า 2 ระดับ ได้แก่ระดับปกติ ไม่เกิน 25 วัตต์ และระดับความร้อนสูงไม่เกิน 200 วัตต์ต้องเป็นผลิตภัณฑ์ของ Goot หรือ Hakko หรือเทียบเท่า หรือดีกว่า จำนวน 1 อัน อัน

- ตะกั่วบัดกรี (Solder Wire) สำหรับใช้บัดกรีงานอิเล็กทรอนิกส์ขนาด 1.2 มิลลิเมตร อัตราส่วนดีบุกร้อยละ 60 และตะกั่วร้อยละ 40 มีน้ำยาประสาน ภายในตัว (Flux) ขนาดน้ำหนัก 1 ปอนด์ ต่อม้วนจำนวน 1 ม้วน

(10.2.5) เครื่องมือวัดไฟฟ้า Digital Multimeter จำนวน 1 เครื่อง

(10.2.6) มีกระเป่าหรือกล่องที่มีความแข็งแรง ทนทานยากต่อการฉีกขาด สำหรับใส่อุปกรณ์ซ่อมบำรุงทั้งหมดได้อย่างเป็นระเบียบ ยกเว้นรายการ ข้อ 11.2.1 (ชุดประแจบล็อก) ขนาด 1/2 นิ้ว จำนวน 1 ใบ

ภาคผนวก 4.1.2.11 งานก่อสร้างโรงเครื่องยนต์กำเนิดไฟฟ้าสำรอง

โดยผังแบบรูปโรงเครื่องกำเนิดไฟฟ้าต่อแห่ง มีคุณสมบัติอย่างน้อย ดังนี้

ตามแบบภาพโรงเครื่องกำเนิดไฟฟ้า ดังนี้

(ภาคผนวก) ขอบเขตของงาน (Term of Reference : TOR)  
การจัดให้มีบริการอินเทอร์เน็ตความเร็วสูง (Broadband Internet Service)  
เฉพาะบริการศูนย์ USO Net ในโรงเรียน ประเภทที่ 2.2 และประเภทที่ 3.2 (ส่วนที่เหลือ) กลุ่มที่ 2 (ภาคเหนือ 2)  
ภายใต้โครงการจัดให้มีสัญญาณโทรศัพท์เคลื่อนที่และบริการอินเทอร์เน็ตความเร็วสูงในพื้นที่ชายขอบ (Zone C+)

การจัดให้มีบริการอินเทอร์เน็ตความเร็วสูง (Broadband Internet Service) เฉพาะบริการศูนย์ USO Net

.ในพื้นที่ ภาคเหนือ 2 และภาคตะวันออกเฉียงเหนือ

ภายใต้โครงการจัดให้มีบริการอินเทอร์เน็ตความเร็วสูงในพื้นที่ทุรกันดาร

เจ้าของโครงการ

สำนักงานคณะกรรมการการกระจายเสียง

กิจการโทรทัศน์

และกิจการโทรคมนาคมแห่งชาติ

แบบสถาปัตยกรรม และวิศวกรรมโครงสร้าง

งานอาคาร Generator

ออกแบบโดย



มหาวิทยาลัยธรรมศาสตร์









(ภาคผนวก) ขอบเขตของงาน (Term of Reference : TOR)  
 การจัดให้มีบริการอินเทอร์เน็ตความเร็วสูง (Broadband Internet Service)  
 เฉพาะบริการศูนย์ USO Net ในโรงเรียน ประเภทที่ 2.2 และประเภทที่ 3.2 (ส่วนที่เหลือ) กลุ่มที่ 2 (ภาคเหนือ 2)  
 ภายใต้โครงการจัดให้มีสัญญาณโทรศัพท์เคลื่อนที่และบริการอินเทอร์เน็ตความเร็วสูงในพื้นที่ชายขอบ (Zone C+)

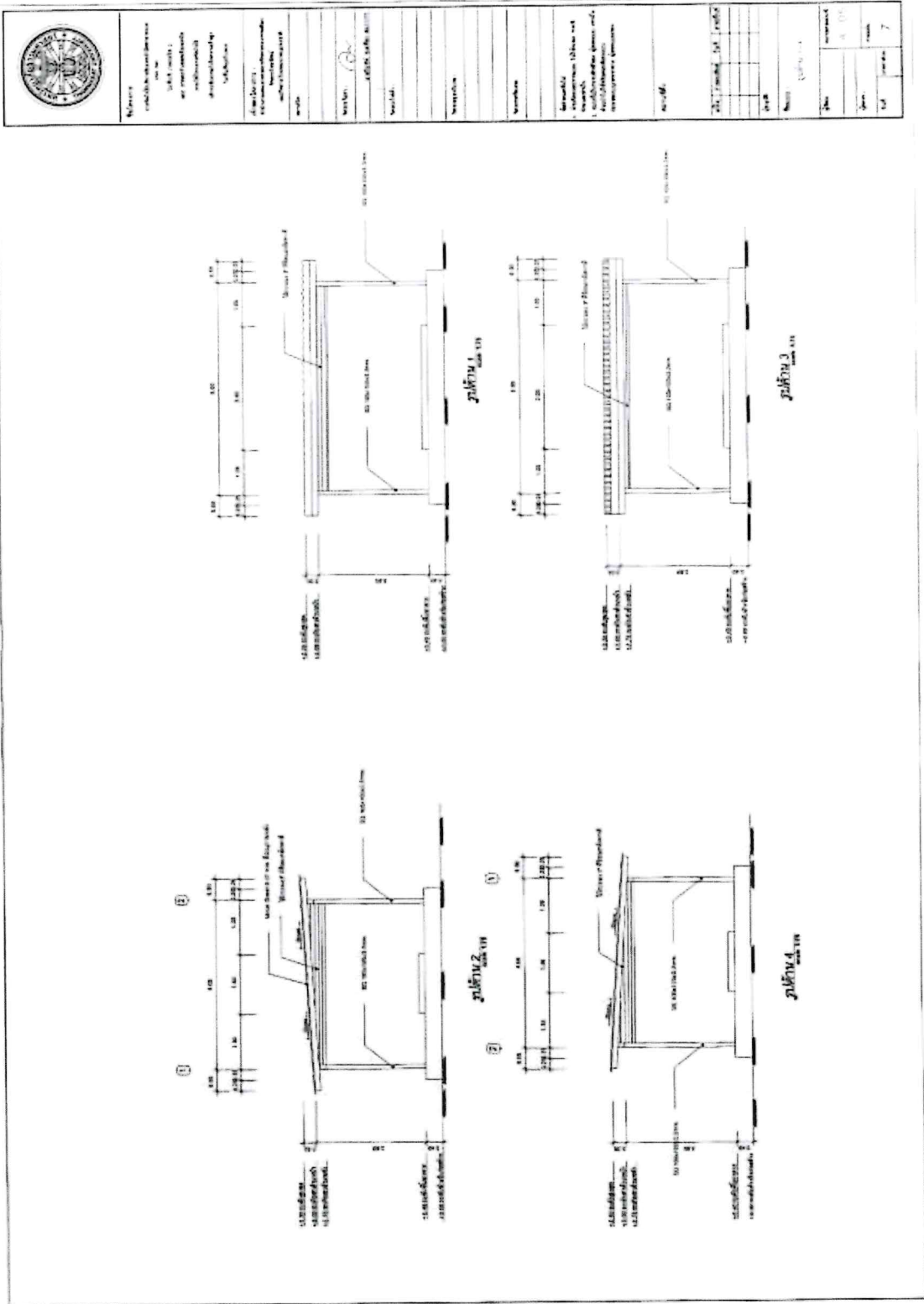

(ภาคผนวก) ขอบเขตของงาน (Term of Reference : TOR)  
 การจัดให้มีบริการอินเทอร์เน็ตความเร็วสูง (Broadband Internet Service)  
 เฉพาะบริการศูนย์ USO Net ในโรงเรียน ประเภทที่ 2.2 และประเภทที่ 3.2 (ส่วนที่เหลือ) กลุ่มที่ 2 (ภาคเหนือ 2)  
 ภายใต้โครงการจัดให้มีสัญญาณโทรศัพท์เคลื่อนที่และบริการอินเทอร์เน็ตความเร็วสูงในพื้นที่ชายขอบ (Zone C+)

กรมส่งเสริมการค้าระหว่างประเทศ  
 กระทรวงพาณิชย์  
 1111 ถนนวิภาวดีรังสิต  
 แขวงจตุจักร เขตจตุจักร กรุงเทพฯ 10300  
 โทร. 02-2546400  
 โทรสาร 02-2546401  
 โทรสาร 02-2546402  
 โทรสาร 02-2546403  
 โทรสาร 02-2546404  
 โทรสาร 02-2546405  
 โทรสาร 02-2546406  
 โทรสาร 02-2546407  
 โทรสาร 02-2546408  
 โทรสาร 02-2546409  
 โทรสาร 02-2546410  
 โทรสาร 02-2546411  
 โทรสาร 02-2546412  
 โทรสาร 02-2546413  
 โทรสาร 02-2546414  
 โทรสาร 02-2546415  
 โทรสาร 02-2546416  
 โทรสาร 02-2546417  
 โทรสาร 02-2546418  
 โทรสาร 02-2546419  
 โทรสาร 02-2546420  
 โทรสาร 02-2546421  
 โทรสาร 02-2546422  
 โทรสาร 02-2546423  
 โทรสาร 02-2546424  
 โทรสาร 02-2546425  
 โทรสาร 02-2546426  
 โทรสาร 02-2546427  
 โทรสาร 02-2546428  
 โทรสาร 02-2546429  
 โทรสาร 02-2546430  
 โทรสาร 02-2546431  
 โทรสาร 02-2546432  
 โทรสาร 02-2546433  
 โทรสาร 02-2546434  
 โทรสาร 02-2546435  
 โทรสาร 02-2546436  
 โทรสาร 02-2546437  
 โทรสาร 02-2546438  
 โทรสาร 02-2546439  
 โทรสาร 02-2546440  
 โทรสาร 02-2546441  
 โทรสาร 02-2546442  
 โทรสาร 02-2546443  
 โทรสาร 02-2546444  
 โทรสาร 02-2546445  
 โทรสาร 02-2546446  
 โทรสาร 02-2546447  
 โทรสาร 02-2546448  
 โทรสาร 02-2546449  
 โทรสาร 02-2546450  
 โทรสาร 02-2546451  
 โทรสาร 02-2546452  
 โทรสาร 02-2546453  
 โทรสาร 02-2546454  
 โทรสาร 02-2546455  
 โทรสาร 02-2546456  
 โทรสาร 02-2546457  
 โทรสาร 02-2546458  
 โทรสาร 02-2546459  
 โทรสาร 02-2546460  
 โทรสาร 02-2546461  
 โทรสาร 02-2546462  
 โทรสาร 02-2546463  
 โทรสาร 02-2546464  
 โทรสาร 02-2546465  
 โทรสาร 02-2546466  
 โทรสาร 02-2546467  
 โทรสาร 02-2546468  
 โทรสาร 02-2546469  
 โทรสาร 02-2546470  
 โทรสาร 02-2546471  
 โทรสาร 02-2546472  
 โทรสาร 02-2546473  
 โทรสาร 02-2546474  
 โทรสาร 02-2546475  
 โทรสาร 02-2546476  
 โทรสาร 02-2546477  
 โทรสาร 02-2546478  
 โทรสาร 02-2546479  
 โทรสาร 02-2546480  
 โทรสาร 02-2546481  
 โทรสาร 02-2546482  
 โทรสาร 02-2546483  
 โทรสาร 02-2546484  
 โทรสาร 02-2546485  
 โทรสาร 02-2546486  
 โทรสาร 02-2546487  
 โทรสาร 02-2546488  
 โทรสาร 02-2546489  
 โทรสาร 02-2546490  
 โทรสาร 02-2546491  
 โทรสาร 02-2546492  
 โทรสาร 02-2546493  
 โทรสาร 02-2546494  
 โทรสาร 02-2546495  
 โทรสาร 02-2546496  
 โทรสาร 02-2546497  
 โทรสาร 02-2546498  
 โทรสาร 02-2546499  
 โทรสาร 02-2546500



(ภาคผนวก) ขอบเขตของงาน (Term of Reference : TOR)

การจัดให้มีบริการอินเทอร์เน็ตความเร็วสูง (Broadband Internet Service)

เฉพาะบริการศูนย์ USO Net ในโรงเรียน ประเภทที่ 2.2 และประเภทที่ 3.2 (ส่วนที่เหลือ) กลุ่มที่ 2 (ภาคเหนือ 2)

ภายใต้โครงการจัดให้มีสัญญาณโทรศัพท์เคลื่อนที่และบริการอินเทอร์เน็ตความเร็วสูงในพื้นที่ชายขอบ (Zone C+)

ภาคผนวก 4.1.2.12 เครื่องยนต์กำเนิดไฟฟ้าสำรองขนาดไม่น้อยกว่า 30 kW / 30 kVA.

โดยมีคุณลักษณะพื้นฐานอย่างน้อย ดังนี้

(1) ข้อกำหนดทั่วไป

(1.1) หากมิได้ระบุเป็นอย่างอื่น ผู้ให้บริการจะต้องจัดหาวัสดุอุปกรณ์ ตลอดจนช่างฝีมือแรงงาน และเครื่องมือ เครื่องใช้ทั้งหมดที่จำเป็นตามหลักวิชาช่างที่ดี ติดตั้งงานระบบ ทั้งหมดที่ปรากฏในแบบแปลนของผู้ใช้บริการในกรณีที่แบบแปลนดังกล่าวมิได้แสดงไว้แต่เป็นอุปกรณ์ที่มีความจำเป็นและสอดคล้องต่อเนื้องที่จะต้องติดตั้งไว้ด้วยกัน เพื่อระบบจะสามารถใช้งานได้อย่างสมบูรณ์

(1.2) การทดสอบ หลังจากการติดตั้งแล้วเสร็จ ผู้ให้บริการจะทดสอบระบบ ต่อหน้าผู้ควบคุมงานของผู้ใช้บริการตามหลักวิชาการ โดยมีการตรวจรับงานโดยผู้ควบคุมงานเป็นลายลักษณ์อักษร

(2) ข้อกำหนดทางเทคนิค

เครื่องยนต์กำเนิดไฟฟ้าสำรองระบบอัตโนมัติขนาดไม่น้อยกว่า 30 kW. / 30 kVA. PRIME RATED POWER OUTPUT รวมทั้งอุปกรณ์ประกอบ AUTOMATIC TRANSFER SWITCH และอุปกรณ์ประกอบ จำนวน 1 ชุด เครื่องยนต์กำเนิดไฟฟ้าสำรองพร้อมอุปกรณ์ประกอบต้องเป็นของใหม่ ไม่เคยใช้งานมาก่อน และเป็นผลิตภัณฑ์สำเร็จรูปมาจากต่างประเทศ หรือถ้าประกอบในประเทศไทยต้องมี หนังสือรับรองจากสำนักงานมาตรฐานผลิตภัณฑ์อุตสาหกรรมมาแสดงในวันยื่นซองด้วย สามารถทำงานได้ตามมาตรฐาน ISO 8528 หรือ BS 5514 หรือ DIN 6271 หรือ CSA หรือมาตรฐานอื่นที่เชื่อถือได้ มี ส่วนประกอบและรายละเอียดดังนี้

(2.1) เครื่องยนต์

(2.1.1) เป็นเครื่องยนต์ดีเซล 4 จังหวะ สูบเรียง มี PRIME POWER RATING BRAKE HORSE POWER ไม่น้อยกว่า 48 HP. ที่ความเร็ว 1500 รอบ/นาที

(2.1.2) ระบายความร้อนด้วยน้ำ

(2.1.3) ระบบอัดอากาศใช้ระบบ TURBOCHARGED

(2.1.4) ระบบป้องกันการสั่นสะเทือนใช้ VIBRATION ISOLATOR ชนิด SPRING ตามมาตรฐานของบริษัทผู้ผลิต

(2.1.5) ระบบสตาร์ทเครื่องยนต์ใช้ไฟจากแบตเตอรี่ โดยมี แบตเตอรี่ขนาดที่เหมาะสมในการใช้งานพร้อมขาตั้งและสายไฟให้มีความยาวขนาดที่เหมาะสม

(2.1.6) มีถังน้ำมันประจำเครื่อง ชนิด Sub Base Tank ขนาดความจุไม่น้อยกว่า 1,000 ลิตรพร้อมอุปกรณ์วัดระดับน้ำมันและช่องเติมน้ำมันซึ่งสะดวกกับการใช้งาน

(ภาคผนวก) ขอบเขตของงาน (Term of Reference : TOR)

การจัดให้มีบริการอินเทอร์เน็ตความเร็วสูง (Broadband Internet Service)

เฉพาะบริการศูนย์ USO Net ในโรงเรียน ประเภทที่ 2.2 และประเภทที่ 3.2 (ส่วนที่เหลือ) กลุ่มที่ 2 (ภาคเหนือ 2)

ภายใต้โครงการจัดให้มีสัญญาณโทรศัพท์เคลื่อนที่และบริการอินเทอร์เน็ตความเร็วสูงในพื้นที่ชายขอบ (Zone C+)

---

(2.2) ALTERNATOR

(2.2.1) แบบกระแสสลับ ไม่มีแปรงถ่าน

(2.2.2) ขนาดให้กำลังไฟฟ้า PRIME POWER RATING ไม่น้อยกว่า 30 kW. / 30 kVA. 230 V. 1 เฟส

(2.2.3) Power Factor 1.0

(2.2.4) ใช้งานความถี่ของระบบไฟฟ้าของประเทศไทย

(2.3) ระบบควบคุมเครื่องยนต์

ระบบควบคุมเครื่องยนต์ (ENGINE STATUS MONITORING) เป็นแบบดิจิทัล (DIGITAL STATUS PANEL) หรือแบบเข็ม (ANALOG METERS) หรือดีกว่าตามมาตรฐานผู้ผลิตเครื่องกำเนิดไฟฟ้า ซึ่งมีความสามารถวัดค่าต่าง ๆ ได้อย่างน้อยดังนี้

(2.3.1) อุณหภูมิน้ำหล่อเย็น (ENGINE OR COOLANT TEMPERATURE)

(2.3.2) แรงดันน้ำมันหล่อลื่น (ENGINE OIL PRESSURE)

(2.3.3) ความเร็วรอบของเครื่องยนต์ (RPM)

(2.3.4) เวลารวมทั้งเครื่องยนต์ทำงาน (ENGINE RUN TIME)

(2.3.5) จำนวนครั้งที่เครื่องยนต์สตาร์ท (NUMBER OF START ATTEMPTS)

(2.3.6) ค่าแรงดันของแบตเตอรี่ (BATTERY VOLTAGE)

(2.3.7) ระบบควบคุมเครื่องยนต์ฯ จะต้องมียระบบอัตโนมัติเพื่อความปลอดภัยในการทำงานของเครื่องยนต์ และ ALTERNATOR วงจรควบคุมต้องมีเสียงหรือแสงไฟเตือนที่แผงควบคุมและดับเครื่องยนต์ฯ

(2.4) อุปกรณ์ควบคุม อุปกรณ์ประกอบ และมาตรวัดค่าต่าง ๆ ที่แผงควบคุม

แผงควบคุมเครื่องกำเนิดไฟฟ้าเป็นแบบ MICROPROCESSOR แสดงผลด้วย LCD หรือ LED หรือดีกว่ามาตรฐานผู้ผลิตเครื่องกำเนิดไฟฟ้า ประกอบด้วย มาตรวัดแบบ DIGITAL หรือ ANALOG และอุปกรณ์ประกอบสามารถแสดงค่าได้อย่างน้อยดังต่อไปนี้

(2.4.1) แรงดันไฟฟ้า (VOLTAGE)

(2.4.2) กระแสไฟฟ้า (CURRENT)

(2.4.3) ความถี่ (FREQUENCY)

(ภาคผนวก) ขอบเขตของงาน (Term of Reference : TOR)

การจัดให้มีบริการอินเทอร์เน็ตความเร็วสูง (Broadband Internet Service)

เฉพาะบริการศูนย์ USO Net ในโรงเรียน ประเภทที่ 2.2 และประเภทที่ 3.2 (ส่วนที่เหลือ) กลุ่มที่ 2 (ภาคเหนือ 2)

ภายใต้โครงการจัดให้มีสัญญาณโทรศัพท์เคลื่อนที่และบริการอินเทอร์เน็ตความเร็วสูงในพื้นที่ชายขอบ (Zone C+)

---

(2.5) ตู้ครอบ (HOUSING) ชนิดเก็บเสียงสำหรับชุดเครื่องกำเนิดไฟฟ้า

(2.5.1) สามารถควบคุมระดับเสียงเมื่อเครื่องกำเนิดไฟฟ้าทำงานไม่ให้เกินกว่าระดับเฉลี่ย 85 dB ที่ระยะ 1 เมตร รอบด้านของชุดเครื่องกำเนิดไฟฟ้า

(2.5.2) โครงตู้ (โครงผนังและโครงหลังคา) เป็นเหล็ก (Steel) แข็งแรง ทนทานเหมาะแก่การใช้งานหนักและเคลื่อนย้ายบ่อย

(2.5.3) ผนังภายนอกตู้ต้องถูกออกแบบมาให้เหมาะแก่การใช้งานนอกอาคาร สามารถป้องกันฝนและสภาพอากาศรุนแรงได้

(2.5.4) ผนังภายนอกของตู้ทุกด้าน ต้องผลิตพับขึ้นรูปจากแผ่นเหล็ก (Steel Sheet) หนาไม่น้อยกว่า 2 มม. พับขอบโค้งมนเพื่อความแข็งแรง ไม่เชื่อมตามแนบขอบ

(2.5.5) ผนังภายในทุกด้านบุด้วยวัสดุดูดซับเสียง ปิดทับด้วยวัสดุกันไฟ (Fire resistance material) ยกเว้นด้านทางระบายลมเข้าหรือออก

(2.5.6) ระบบท่อไอเสียและหม้อพักไอเสีย จะต้องถูกออกแบบมาให้อยู่ภายในตู้เท่านั้นและระบายไอเสียออกด้านบน

(2.5.7) ผนังตู้ด้านซ้ายและด้านขวาผนังแต่ละด้านจะต้องมีประตู

(2.5.8) ผนังภายนอกของตู้ให้พ่นสีและใช้ประเภทสีตามมาตรฐานโรงงานผู้ผลิตเครื่องกำเนิดไฟฟ้า

(2.6) ระบบประจุแบตเตอรี่

(2.6.1) สามารถประจุแบตเตอรี่ได้ทั้งจากไฟฟ้าปกติและไฟเครื่องยนต์ฯ แบตเตอรี่จะต้องมีขนาด 12 V. หรือ 24 V. สามารถจัดหาในประเทศเพื่อทดแทนได้ ซึ่งต้องมีความจุพอที่จะใช้ สตาร์ทเครื่องยนต์ได้อย่างน้อย 4 ครั้ง โดยไม่ต้องประจุใหม่ และพร้อมกันนั้นยังสามารถใช้งานได้กับระบบอัตโนมัติระบบควบคุม ระบบเตือน และระบบอื่น ๆ ถ้าออกแบบไว้ให้ใช้ไฟจากแบตเตอรี่

(2.6.2) มีระบบประจุไฟฟ้าให้แบตเตอรี่อัตโนมัติใช้วงจร SOLID STATE ประจุไฟด้วยแรงดันคงที่เป็นแบบใช้ไฟ 220 V., 1 PH, 50 Hz.

(2.6.3) มีระบบป้องกันตัดการประจุแบตเตอรี่ขณะเครื่องยนต์สตาร์ท

(2.7) หนังสือคู่มือ

ต้องจัดทำหนังสือคู่มือเป็นภาษาไทย จำนวนอย่างน้อย 5 ชุด แต่ละชุดประกอบด้วย

(2.7.1) การใช้งานและบำรุงรักษาเครื่องยนต์ การถอดและปรับแต่งชิ้นส่วนเครื่องยนต์ (TECHNICAL SERVICE MANUAL) และรายละเอียดชิ้นส่วนเครื่องยนต์ (PART LISTS)

(ภาคผนวก) ขอบเขตของงาน (Term of Reference : TOR)

การจัดให้มีบริการอินเทอร์เน็ตความเร็วสูง (Broadband Internet Service)

เฉพาะบริการศูนย์ USO Net ในโรงเรียน ประเภทที่ 2.2 และประเภทที่ 3.2 (ส่วนที่เหลือ) กลุ่มที่ 2 (ภาคเหนือ 2)

ภายใต้โครงการจัดให้มีสัญญาณโทรศัพท์เคลื่อนที่และบริการอินเทอร์เน็ตความเร็วสูงในพื้นที่ชายขอบ (Zone C+)

---

(2.7.2) การใช้งาน การถอด และปรับแต่ง GENERATOR

(2.7.3) รายละเอียดแผนงควบคุมอัตโนมัติ

หมายเหตุ สำหรับการบริการระยะที่ 2 ในพื้นที่ที่ไม่มีไฟฟ้า ผู้ให้บริการจะต้องดำเนินการจัดหาน้ำมันเชื้อเพลิงสำหรับเครื่องยนต์กำเนิดไฟฟ้าสำรอง เพื่อให้สามารถจัดให้มีบริการศูนย์อินเทอร์เน็ตสาธารณะ (USO Net) ภายในระยะเวลาที่กำหนด รวมทั้งควบคุมคุณภาพการบริการและปรับปรุงแก้ไขข้อขัดข้องของระบบเครือข่ายตามระดับการให้บริการ (Service Level) ที่กำหนด หากการบริการไม่เป็นไปตามข้อกำหนดดังกล่าว จะต้องยินยอมให้ผู้ให้บริการปรับคุณภาพและประสิทธิภาพการให้บริการตามข้อกำหนดในขอบเขตของงาน (Terms of Reference: TOR)

(ภาคผนวก) ขอบเขตของงาน (Term of Reference : TOR)

การจัดให้มีบริการอินเทอร์เน็ตความเร็วสูง (Broadband Internet Service)

เฉพาะบริการศูนย์ USO Net ในโรงเรียน ประเภทที่ 2.2 และประเภทที่ 3.2 (ส่วนที่เหลือ) กลุ่มที่ 2 (ภาคเหนือ 2)

ภายใต้โครงการจัดให้มีสัญญาณโทรศัพท์เคลื่อนที่และบริการอินเทอร์เน็ตความเร็วสูงในพื้นที่ชายขอบ (Zone C+)

## ภาคผนวก 4.2 รายการและรายละเอียดคุณลักษณะเฉพาะ (Specification) ของอุปกรณ์ที่ต้องจัดทำเอกสารการยอมรับตามข้อกำหนด (Statement of Compliance) ของผู้ยื่นข้อเสนอ

### ภาคผนวก 4.2.1 รายการอุปกรณ์

ลำดับ	รายการ	หน่วย
1	กล้องโทรทัศน์วงจรปิดชนิดเครือข่าย แบบมุมมองคงที่สำหรับติดตั้งภายนอกอาคาร (Outdoor Fixed Network Camera)	ตัว
2	กล้องโทรทัศน์วงจรปิดชนิดเครือข่าย แบบมุมมองคงที่สำหรับติดตั้งภายในอาคาร (Indoor Fixed Network Camera)	ตัว
3	อุปกรณ์บันทึกภาพผ่านเครือข่าย NVR	เครื่อง
4	อุปกรณ์คอมพิวเตอร์ (All In One)	ชุด
5	อุปกรณ์ Multifunction Printer	เครื่อง
6	อุปกรณ์ Smart TV	เครื่อง
7	อุปกรณ์ Speaker with Amplifier	เครื่อง
8	อุปกรณ์ Microphone	ตัว
9	อุปกรณ์ Network Switch	เครื่อง
10	อุปกรณ์ Wireless Controller	ชุด
11	อุปกรณ์กระจายสัญญาณไร้สาย แบบ Outdoor	ตัว
12	อุปกรณ์กระจายสัญญาณไร้สาย แบบ Indoor	ตัว
13	ตู้เก็บอุปกรณ์	ใบ
14	เครื่องสำรองไฟฟ้า ขนาด 6 kVA	เครื่อง
15	อุปกรณ์ป้องกันไฟฟ้ากระชอก (SPD) ขนาด 50 kA	ตัว

(ภาคผนวก) ขอบเขตของงาน (Term of Reference : TOR)

การจัดให้มีบริการอินเทอร์เน็ตความเร็วสูง (Broadband Internet Service)

เฉพาะบริการศูนย์ USO Net ในโรงเรียน ประเภทที่ 2.2 และประเภทที่ 3.2 (ส่วนที่เหลือ) กลุ่มที่ 2 (ภาคเหนือ 2)

ภายใต้โครงการจัดให้มีสัญญาณโทรศัพท์เคลื่อนที่และบริการอินเทอร์เน็ตความเร็วสูงในพื้นที่ชายขอบ (Zone C+)

#### ภาคผนวก 4.2.2 รายละเอียดคุณลักษณะเฉพาะ (Specification) ของอุปกรณ์

##### ภาคผนวก 4.2.2.1 กล้องโทรทัศน์วงจรปิดชนิดเครือข่าย แบบมุมมองคงที่สำหรับติดตั้งภายนอกอาคาร (Outdoor Fixed Network Camera)

โดยมีคุณลักษณะพื้นฐานอย่างน้อย ดังนี้

- (1) มีความละเอียดของภาพสูงสุดไม่น้อยกว่า 1,920 x 1,080 pixel หรือไม่น้อยกว่า 2,073,600 pixel
- (2) มี frame rateไม่น้อยกว่า 25 ภาพต่อวินาที (frame per second)
- (3) ใช้เทคโนโลยี IR-Cut filter หรือ Infrared Cut-off Removable (ICR) สำหรับการบันทึกภาพได้ทั้งกลางวันและกลางคืนโดยอัตโนมัติ และมี IR ที่สามารถให้แสง IR ได้ไกลไม่น้อยกว่า 30 เมตร
- (4) มีความไวแสงน้อยสุด ไม่มากกว่า 0.2 LUX สำหรับการแสดงภาพสี (Color) และไม่มากกว่า 0.03 LUX สำหรับการแสดงภาพขาวดำ (Black/White)
- (5) มีขนาดตัวรับภาพ (Image Sensor) ไม่น้อยกว่า 1/3 นิ้ว
- (6) มีผลต่างค่าความยาวโฟกัสต่ำสุดกับค่าความยาวโฟกัสสูงสุดไม่น้อยกว่า 4.5 มิลลิเมตร
- (7) สามารถตรวจจับความเคลื่อนไหวอัตโนมัติ (Motion Detection) ได้
- (8) สามารถแสดงรายละเอียดของภาพที่มีความแตกต่างของแสงมาก (Wide Dynamic Range หรือ Super Dynamic Range) ได้
- (9) สามารถส่งสัญญาณภาพ (Streaming) ไปแสดงได้อย่างน้อย 2 แหล่ง
- (10) ได้รับมาตรฐาน Onvif (Open Network Video Interface Forum)
- (11) สามารถส่งสัญญาณภาพได้ตามมาตรฐาน H.264 เป็นอย่างน้อย
- (12) สามารถใช้งานตามมาตรฐาน IPv4 และ IPv6 ได้
- (13) มีช่องเชื่อมต่อระบบเครือข่าย (Network Interface) แบบ 10/100 Base-T หรือดีกว่า และสามารถทำงานได้ตามมาตรฐาน IEEE 802.3af หรือ IEEE 802.3at (Power over Ethernet) ในช่องเดียวกันได้
- (14) ตัวกล้องได้มาตรฐาน IP66 หรือติดตั้งอุปกรณ์เพิ่มเติมสำหรับหุ้มกล้อง (Housing) ที่ได้มาตรฐาน IP66 หรือดีกว่า
- (15) สามารถทำงานได้ที่อุณหภูมิ -10 °C ถึง 50 °C เป็นอย่างน้อย
- (16) สามารถใช้งานกับมาตรฐาน HTTP, HTTPS, "NTP หรือ SNTP", SNMP , RTSP , IEEE802.1X ได้เป็นอย่างน้อย

(ภาคผนวก) ขอบเขตของงาน (Term of Reference : TOR)

การจัดให้มีบริการอินเทอร์เน็ตความเร็วสูง (Broadband Internet Service)

เฉพาะบริการศูนย์ USO Net ในโรงเรียน ประเภทที่ 2.2 และประเภทที่ 3.2 (ส่วนที่เหลือ) กลุ่มที่ 2 (ภาคเหนือ 2)

ภายใต้โครงการจัดให้มีสัญญาณโทรศัพท์เคลื่อนที่และบริการอินเทอร์เน็ตความเร็วสูงในพื้นที่ชายขอบ (Zone C+)

---

(17) มีช่องสำหรับบันทึกข้อมูลลงหน่วยความจำแบบ SD Card หรือ MicroSD Card หรือ Mini SD Card

(18) ต้องมี Software Development Kit (SDK) หรือ Application Programming Interface (API) ในรูปแบบแผ่น CD หรือ DVD ที่มีลิขสิทธิ์ถูกต้อง หรือสามารถ Download จากเว็บไซต์ผู้ผลิต

(19) ได้รับมาตรฐาน EN, UL หรือ CE

(20) ผู้ผลิตต้องได้รับมาตรฐาน ISO 14001

(21) เป็นผลิตภัณฑ์ที่ผลิตจากโรงงานที่ได้มาตรฐาน ISO 9001 เป็นอย่างน้อย

ภาคผนวก 4.2.2.2 กล้องโทรทัศน์วงจรปิดชนิดเครือข่าย แบบมุมมองคงที่สำหรับติดตั้งภายในอาคาร (Indoor Fixed Network Camera)

โดยมีคุณลักษณะพื้นฐานอย่างน้อย ดังนี้

(1) มีความละเอียดของภาพสูงสุดไม่น้อยกว่า 1,920 x 1,080 pixel หรือไม่น้อยกว่า 2,073,600 pixel

(2) มี frame rate ไม่น้อยกว่า 25 ภาพต่อวินาที (frame per second)

(3) ใช้เทคโนโลยี IR-Cut filter หรือ Infrared Cut-off Removable (ICR) สำหรับการบันทึกภาพได้ทั้งกลางวันและกลางคืนโดยอัตโนมัติ และมี IR ที่สามารถให้แสง IR ได้ไกลไม่น้อยกว่า 30 เมตร

(4) มีความไวแสงน้อยสุด ไม่มากกว่า 0.2 LUX สำหรับการแสดงภาพสี (Color) และไม่มากกว่า 0.03 LUX สำหรับการแสดงภาพขาวดำ (Black/White)

(5) มีขนาดตัวรับภาพ (Image Sensor) ไม่น้อยกว่า 1/3 นิ้ว

(6) มีผลต่างค่าความยาวโฟกัสต่ำสุดกับค่าความยาวโฟกัสสูงสุดไม่น้อยกว่า 4.5 มิลลิเมตร

(7) สามารถตรวจจับความเคลื่อนไหวอัตโนมัติ (Motion Detection) ได้

(8) สามารถแสดงรายละเอียดของภาพที่มีความแตกต่างของแสงมาก (Wide Dynamic Range หรือ Super Dynamic Range) ได้

(9) สามารถส่งสัญญาณภาพ (Streaming) ไปแสดงได้อย่างน้อย 2 แหล่ง

(10) ได้รับมาตรฐาน Onvif (Open Network Video Interface Forum)

(11) สามารถส่งสัญญาณภาพได้ตามมาตรฐาน H.264 เป็นอย่างน้อย

(12) สามารถใช้งานตามมาตรฐาน IPv4 และ IPv6 ได้

(ภาคผนวก) ขอบเขตของงาน (Term of Reference : TOR)

การจัดให้มีบริการอินเทอร์เน็ตความเร็วสูง (Broadband Internet Service)

เฉพาะบริการศูนย์ USO Net ในโรงเรียน ประเภทที่ 2.2 และประเภทที่ 3.2 (ส่วนที่เหลือ) กลุ่มที่ 2 (ภาคเหนือ 2)

ภายใต้โครงการจัดให้มีสัญญาณโทรศัพท์เคลื่อนที่และบริการอินเทอร์เน็ตความเร็วสูงในพื้นที่ชายขอบ (Zone C+)

---

(13) มีช่องเชื่อมต่อระบบเครือข่าย (Network Interface) แบบ 10/100 Base-T หรือดีกว่า และสามารถทำงานได้ตามมาตรฐาน IEEE 802.3af หรือ IEEE 802.3at (Power over Ethernet) ในช่องเดียวกันได้

(14) สามารถใช้งานกับมาตรฐาน HTTP, HTTPS, “NTP หรือ SNTP”, SNMP , RTSP , IEEE802.1X ได้เป็นอย่างดี

(15) มีช่องสำหรับบันทึกข้อมูลลงหน่วยความจำแบบ SD Card หรือ MicroSD Card หรือ Mini SD Card

(16) ต้องมี Software Development Kit (SDK) หรือ Application Programming Interface (API) ในรูปแบบแผ่น CD หรือ DVD ที่มีลิขสิทธิ์ถูกต้อง หรือสามารถ Download จากเว็บไซต์ผู้ผลิต

(17) ได้รับมาตรฐาน EN, UL หรือ CE

(18) ผู้ผลิตต้องได้รับมาตรฐาน ISO 14001

(19) เป็นผลิตภัณฑ์ที่ผลิตจากโรงงานที่ได้มาตรฐาน ISO 9001 เป็นอย่างน้อย

ภาคผนวก 4.2.2.3 อุปกรณ์บันทึกภาพผ่านเครือข่าย NVR

โดยมีคุณลักษณะพื้นฐานอย่างน้อย ดังนี้

(1) เป็นอุปกรณ์ที่ผลิตมาเพื่อบันทึกภาพจากกล้องโทรทัศน์วงจรปิดโดยเฉพาะ

(2) สามารถบันทึกและบีบอัดภาพได้ตามมาตรฐาน MPEG4 หรือ H.264 หรือดีกว่า

(3) ได้รับมาตรฐาน Onvif (Open Network Video Interface Forum)

(4) มีช่องเชื่อมต่อระบบเครือข่าย (Network Interface) แบบ 10/100/1000 Base-T หรือดีกว่า จำนวนไม่น้อยกว่า 1 ช่อง

(5) สามารถทำงานได้ตามมาตรฐาน IEEE 802.3af หรือ IEEE 802.3at (Power over Ethernet) ในช่องเดียวกันได้ จำนวนไม่น้อยกว่า 8 ช่อง

(6) สามารถบันทึกภาพและส่งภาพเพื่อแสดงผลที่ความละเอียดของภาพสูงสุดไม่น้อยกว่า 1,920 x 1,080 pixel หรือไม่น้อยกว่า 2,073,600 pixel

(7) สามารถใช้งานกับมาตรฐาน HTTP, SMTP, “NTP หรือ SNTP”, SNMP , RTSP ได้เป็นอย่างดี

(8) มีหน่วยจัดเก็บข้อมูลสำหรับกล้องวงจรปิดโดยเฉพาะ (Surveillance Hard Disk) ชนิด SATA ขนาดความจุรวมไม่น้อยกว่า 8 TB

(9) มีช่องเชื่อมต่อ (Interface) แบบ USB จำนวนไม่น้อยกว่า 2 ช่อง

(10) สามารถใช้งานตามมาตรฐาน IPv4 และ IPv6 ได้

(ภาคผนวก) ขอบเขตของงาน (Term of Reference : TOR)

การจัดให้มีบริการอินเทอร์เน็ตความเร็วสูง (Broadband Internet Service)

เฉพาะบริการศูนย์ USO Net ในโรงเรียน ประเภทที่ 2.2 และประเภทที่ 3.2 (ส่วนที่เหลือ) กลุ่มที่ 2 (ภาคเหนือ 2)

ภายใต้โครงการจัดให้มีสัญญาณโทรศัพท์เคลื่อนที่และบริการอินเทอร์เน็ตความเร็วสูงในพื้นที่ชายขอบ (Zone C+)

---

(11) ต้องมี Software Development Kit (SDK) หรือ Application Programming Interface (API) ในรูปแบบแผ่น CD หรือ DVD ที่มีลิขสิทธิ์ถูกต้อง หรือสามารถ Download จากเว็บไซต์ผู้ผลิต

(12) สามารถแสดงภาพที่บันทึกจากกล้องโทรทัศน์วงจรปิดผ่านระบบเครือข่ายได้

(13) มีช่องสัญญาณ HDMI 1 ช่อง เป็นอย่างน้อย

(14) ผู้ผลิตต้องได้รับมาตรฐาน ISO 9001

#### ภาคผนวก 4.2.2.4 อุปกรณ์คอมพิวเตอร์ (All In One)

โดยมีคุณลักษณะพื้นฐานอย่างน้อย ดังนี้

(1) ตัวเครื่องคอมพิวเตอร์มีการออกแบบให้ CPU Mainboard และตัวจอร์รวมอยู่ในเครื่องเดียวกัน (All in One PC)

(2) มีหมายเลขประจำตัวเครื่อง (Service Tag) หรือ (Serial No.) ติดที่เครื่องคอมพิวเตอร์อย่างชัดเจนมาจากโรงงาน และสามารถตรวจสอบได้ทางระบบอินเทอร์เน็ต

(3) แผงวงจรหลัก (Motherboard)

(3.1) มีหน่วยประมวลผลกลางมีแกนประมวลผลไม่น้อยกว่า Core i3 ความเร็วของสัญญาณนาฬิกาสูงสุด ไม่น้อยกว่า 3.6 GHz หน่วยความจำ Cache Memory ไม่น้อยกว่า 6 MB

(3.2) หน่วยความจำหลัก (RAM) มีความจุไม่น้อยกว่า 8 GB ชนิด DDR4 หรือดีกว่า

(3.3) BIOS เป็นชนิด Flash BIOS ที่เป็นเครื่องหมายการค้าเดียวกับตัวเครื่องที่เสนอ

(3.4) มีลำโพงแบบ Stereo ติดตั้งภายใน

(3.5) Ethernet Port รองรับการดำเนินงานตามมาตรฐาน IEEE 802.3 ความเร็ว 10/100/1000 Base-T หรือ Base-TX และรองรับการใช้งาน Wake on LAN

(3.6) สามารถเชื่อมต่อกับเครือข่าย LAN แบบไร้สาย ตามมาตรฐาน 802.11 b/g/n หรือดีกว่า

(3.7) รองรับการดำเนินงาน Bluetooth 4.0 หรือดีกว่า

(4) หน่วยความจำสำรอง

(4.1) Hard Disk Drive ขนาดความจุไม่น้อยกว่า 1 TB ความเร็วในการหมุนรอบไม่ต่ำกว่า 5,400 rpm หรือสูงกว่า

(4.2) ดีวีดี ไดรฟ์ สามารถอ่านและเขียนได้ (DVD Writer Drive) แบบ ติดตั้งภายใน

(ภาคผนวก) ขอบเขตของงาน (Term of Reference : TOR)

การจัดให้มีบริการอินเทอร์เน็ตความเร็วสูง (Broadband Internet Service)

เฉพาะบริการศูนย์ USO Net ในโรงเรียน ประเภทที่ 2.2 และประเภทที่ 3.2 (ส่วนที่เหลือ) กลุ่มที่ 2 (ภาคเหนือ 2)

ภายใต้โครงการจัดให้มีสัญญาณโทรศัพท์เคลื่อนที่และบริการอินเทอร์เน็ตความเร็วสูงในพื้นที่ชายขอบ (Zone C+)

---

(5) แป้นพิมพ์และเมาส์ มีเครื่องหมายการค้าเดียวกันกับเครื่อง พร้อมแผ่นรองเมาส์

(5.1) แป้นพิมพ์มีจำนวนแป้นกด (Key) ไม่น้อยกว่า 104 แป้น ตัวอักษรไทย/อังกฤษ ดัดบนแป้นอย่างถาวร เชื่อมต่อแบบ USB

(5.2) เมาส์แบบ Laser Mouse เชื่อมต่อ USB สามารถ Scroll ได้

(6) จอภาพ เป็นจอภาพสีขนาดไม่ต่ำกว่า 20 นิ้ว โดยสามารถปรับระดับขึ้นลงหรือปรับมุมก้ม-มุมเงยได้

(7) มี Built in Port อย่างน้อย ดังนี้

(7.1) USB 2.0 หรือ USB 3.0 หรือดีกว่า รวมกันไม่น้อยกว่า 4 ช่อง โดยในจำนวนดังกล่าวต้องมี USB 3.0 หรือดีกว่า จำนวนไม่น้อยกว่า 2 ช่อง

(7.2) HDMI หรือ Display Port

(8) มีกล้อง (Camera) ชนิดติดตั้งภายใน (Built in)

(9) มีภาคจ่ายไฟฟ้า (Power Supply) ขนาดไม่เกิน 160 Watts แบบติดตั้งภายในหรือแบบติดตั้งภายนอก ได้รับมาตรฐานการประหยัดพลังงาน Energy Star 5.2 หรือดีกว่า

(10) เครื่องคอมพิวเตอร์ที่เสนอต้องได้รับรองมาตรฐาน โดยมีเอกสารรับรองอย่างน้อย ดังนี้

(10.1) ได้รับการรับรองมาตรฐาน ISO 9000 Series

(10.2) ได้รับมาตรฐานการแผ่กระจายคลื่นแม่เหล็กไฟฟ้า FCC หรือ EN หรือ VCCI หรือ CE หรือ มอก.

(10.3) ได้รับการรับรองมาตรฐานความปลอดภัย UL หรือ EN หรือ TUV หรือ CSA หรือ มอก.

(10.4) ได้รับการรับรองมาตรฐานด้านสิ่งแวดล้อม EPEAT Rating หรือ Green Guard

(11) ติดตั้งซอฟต์แวร์ระบบปฏิบัติการ Microsoft Windows 10 หรือรุ่นที่ดีกว่า ที่มีลิขสิทธิ์ถูกต้องตามกฎหมาย

(12) ติดตั้งซอฟต์แวร์ Open Office ver.4.1.10 หรือ ดีกว่า

(13) ติดตั้งซอฟต์แวร์ Anti-virus Version ล่าสุดที่มีลิขสิทธิ์ถูกต้องตามกฎหมาย และสามารถ Update Virus Pattern ผ่านทาง Internet จากบริษัทผู้ผลิตซอฟต์แวร์โดยตรง ได้อย่างน้อย 5 ปี พร้อมหนังสือรับรองลิขสิทธิ์การใช้งานจากบริษัทผู้ผลิตซอฟต์แวร์ให้ยื่นก่อนติดตั้ง

(14) มีชุดหูฟังพร้อมไมโครโฟนสำหรับผู้เรียน

(ภาคผนวก) ขอบเขตของงาน (Term of Reference : TOR)

การจัดให้มีบริการอินเทอร์เน็ตความเร็วสูง (Broadband Internet Service)

เฉพาะบริการศูนย์ USO Net ในโรงเรียน ประเภทที่ 2.2 และประเภทที่ 3.2 (ส่วนที่เหลือ) กลุ่มที่ 2 (ภาคเหนือ 2)

ภายใต้โครงการจัดให้มีสัญญาณโทรศัพท์เคลื่อนที่และบริการอินเทอร์เน็ตความเร็วสูงในพื้นที่ชายขอบ (Zone C+)

---

#### ภาคผนวก 4.2.2.5 อุปกรณ์ Multifunction Printer

โดยมีคุณลักษณะพื้นฐานอย่างน้อย ดังนี้

- เครื่องเดียวกัน
- (1) เป็นอุปกรณ์ที่มีความสามารถเป็น Printer, Copier และ Scanner ภายในเครื่องเดียวกัน
  - (2) มีความละเอียดในการพิมพ์ไม่น้อยกว่า 600 x 600 dpi
  - (3) มีความเร็วในการพิมพ์ขาวดำสำหรับกระดาษ A4 ไม่น้อยกว่า 20 หน้าต่อนาที (ppm)
  - (4) มีความเร็วในการพิมพ์สีสำหรับกระดาษ A4 ไม่น้อยกว่า 20 หน้าต่อนาที (ppm)
  - (5) มีหน่วยความจำ (Memory) ขนาดไม่น้อยกว่า 256 MB
  - (6) สามารถสแกนเอกสาร ขนาด A4 (ขาวดำ และ สี) ได้
  - (7) มีความละเอียดในการสแกนสูงสุด ไม่น้อยกว่า 1,200 x 1,200 dpi
  - (8) มีถาดป้อนเอกสารอัตโนมัติ (Auto Document Feed)
  - (9) สามารถถ่ายสำเนาเอกสารได้ทั้งสีและขาวดำ
  - (10) สามารถทำสำเนาได้สูงสุดไม่น้อยกว่า 99 สำเนา
  - (11) สามารถย่อและขยายได้ 25 ถึง 400 เปอร์เซ็นต์
  - (12) มีช่องเชื่อมต่อ (Interface) แบบ USB 2.0 หรือดีกว่า จำนวนไม่น้อยกว่า 1 ช่อง
  - (13) มีช่องเชื่อมต่อระบบเครือข่าย (Network Interface) แบบ 10/100 Base-T หรือดีกว่า จำนวน ไม่น้อยกว่า 1 ช่อง หรือ สามารถใช้งานผ่านเครือข่ายไร้สาย Wi-Fi (IEEE 802.11b, g, n) ได้
  - (14) มีถาดใส่กระดาษได้รวมกันไม่น้อยกว่า 250 แผ่น
  - (15) สามารถใช้ได้กับ A4, Letter, Legal และสามารถกำหนดขนาดของกระดาษเองได้

#### ภาคผนวก 4.2.2.6 อุปกรณ์ Smart TV

โดยมีคุณลักษณะพื้นฐานอย่างน้อย ดังนี้

- (1) มีความละเอียด (Resolution) ไม่น้อยกว่า 3840 x 2160 พิกเซล
- (2) จอภาพมีขนาดไม่น้อยกว่า 55 นิ้ว
- (3) แสดงภาพด้วยหลอดภาพ แบบ LED Backlight หรือดีกว่า
- (4) สามารถใช้งานระบบ Smart TV (web Browser) ได้เป็นอย่างน้อย
- (5) สามารถใช้งานระบบ Digital TV ได้เป็นอย่างน้อย
- (6) มีระบบเสียงแบบ Dolby Digital หรือ Surround Sound หรือเทียบเท่า

(ภาคผนวก) ขอบเขตของงาน (Term of Reference : TOR)

การจัดให้มีบริการอินเทอร์เน็ตความเร็วสูง (Broadband Internet Service)

เฉพาะบริการศูนย์ USO Net ในโรงเรียน ประเภทที่ 2.2 และประเภทที่ 3.2 (ส่วนที่เหลือ) กลุ่มที่ 2 (ภาคเหนือ 2)

ภายใต้โครงการจัดให้มีสัญญาณโทรศัพท์เคลื่อนที่และบริการอินเทอร์เน็ตความเร็วสูงในพื้นที่ชายขอบ (Zone C+)

---

- (7) มีช่องสำหรับเชื่อมต่อแบบ HDMI ไม่น้อยกว่า 2 ช่อง เพื่อการเชื่อมต่อสัญญาณภาพและเสียง
- (8) มีช่องสำหรับการเชื่อมต่อ แบบ USB ไม่น้อยกว่า 1 ช่อง เพื่อรองรับไฟล์ภาพ เพลง และภาพยนตร์
- (9) มีช่องสำหรับการเชื่อมต่อแบบ RJ-45 ไม่น้อยกว่า 1 ช่อง หรือใช้การต่อเชื่อมแบบ Wi-Fi ได้
- (10) มีรีโมทสำหรับปรับแต่งค่าต่าง ๆ ของจอภาพ ที่มีเครื่องหมายการค้าเดียวกับจอภาพที่เสนอ
- (11) โทรท์ส้นต้องติดตั้งโดยใช้ขาแขวนยึดติดเพดาน (หรือผนัง) อย่างมั่นคงแข็งแรง สามารถปรับก้มหรือเงยได้ไม่น้อยกว่า 10 องศา พร้อมเดินสายไฟฟ้า สายสัญญาณอินเทอร์เน็ต (LAN) และสายสัญญาณภาพพร้อมเสียง (HDMI) จากคอมพิวเตอร์ผู้ดูแล โดยต้องติดตั้งถาวรภายในรางเก็บสาย

ภาคผนวก 4.2.2.7 อุปกรณ์ Speaker with Amplifier

โดยมีคุณลักษณะพื้นฐานอย่างน้อย ดังนี้

- (1) ตู้ลำโพงสองทางเอนกประสงค์ แบบมีล้อเพื่อสะดวกเคลื่อนที่ ขนาดไม่น้อยกว่า 15 นิ้ว
- (2) กำลังขับสูงสุดไม่น้อยกว่า 300 วัตต์
- (3) ความไวการตอบสนองลำโพงไม่น้อยกว่า 78 dB.
- (4) ตอบสนองย่านความถี่ 50Hz-13kHz หรือกว้างกว่า
- (5) มีไมค์ลอยแบบมือถือจำนวน 2 ตัว ปรับ ECHO ได้
- (6) มีช่องต่อไมโครโฟนแบบมีสาย หรือ line input
- (7) มีช่องเสียบ USB และ SD Card ไม่น้อยกว่า 1 ช่อง
- (8) สามารถปรับเสียงทุ้ม-แหลมได้
- (9) สามารถชาร์จแบตเตอรี่ในตัวได้
- (10) ใช้กับไฟฟ้า 220 Vac / 50-60Hz หรือดีกว่า

ภาคผนวก 4.2.2.8 อุปกรณ์ Microphone

โดยมีคุณลักษณะพื้นฐานอย่างน้อยดังนี้

- (1) เป็นไมโครโฟนแบบมีสาย ชนิดไดนามิกใช้ต่อกับชุดเครื่องเสียงเหมาะสำหรับการพูดบรรยายทั่วไป
- (2) Polar Pattern แบบ Cardioid หรือ Omni-Directional หรือดีกว่า
- (3) ตอบสนองความถี่ : 80-12,000 Hz.หรือกว้างกว่า

(ภาคผนวก) ขอบเขตของงาน (Term of Reference : TOR)

การจัดให้มีบริการอินเทอร์เน็ตความเร็วสูง (Broadband Internet Service)

เฉพาะบริการศูนย์ USO Net ในโรงเรียน ประเภทที่ 2.2 และประเภทที่ 3.2 (ส่วนที่เหลือ) กลุ่มที่ 2 (ภาคเหนือ 2)

ภายใต้โครงการจัดให้มีสัญญาณโทรศัพท์เคลื่อนที่และบริการอินเทอร์เน็ตความเร็วสูงในพื้นที่ชายขอบ (Zone C+)

---

- (4) มีสวิตช์เปิด/ปิด
- (5) มีค่าความต้านทาน Impedance ไม่มากกว่า 600 โอห์ม
- (6) มีสายยาวไม่น้อยกว่า 15 ฟุต เพื่อต่อกับชุดเครื่องเสียง

#### ภาคผนวก 4.2.2.9 อุปกรณ์ Network Switch

โดยมีคุณลักษณะพื้นฐานอย่างน้อย ดังนี้

- (1) มีลักษณะการทำงานไม่น้อยกว่า Layer 2 ของ OSI Model
- (2) มีช่องเชื่อมต่อระบบเครือข่าย (Network Interface) แบบ 10/100/1000 Base-T หรือดีกว่า จำนวนไม่น้อยกว่า 24 ช่อง ที่รองรับมาตรฐาน IEEE 802.3 af และ IEEE 802.3 at โดยสามารถจ่ายไฟเลี้ยงให้อุปกรณ์ที่เชื่อมต่อ (Power over Ethernet) กับอุปกรณ์กระจายสัญญาณนี้ได้
- (3) มีสัญญาณไฟแสดงสถานะของการทำงานช่องเชื่อมต่อระบบเครือข่ายทุกช่อง
- (4) รองรับ Mac Address ได้ไม่น้อยกว่า 16,000 Mac Address
- (5) สามารถบริหารจัดการอุปกรณ์ผ่านทางโปรแกรม Web Browser ได้
- (6) อุปกรณ์ต้องผ่านมาตรฐานความปลอดภัยและคลื่นแม่เหล็กไฟฟ้า UL หรือ EN

หรือ CE

#### ภาคผนวก 4.2.2.10 อุปกรณ์ Wireless Controller

โดยมีคุณลักษณะพื้นฐานอย่างน้อย ดังนี้

คุณลักษณะทางเทคนิคของอุปกรณ์ Wireless Controller เป็นได้ทั้ง Hardware Appliance หรือ Software หรือ ระบบควบคุมแบบ Cloud Base (Private Cloud) ที่สามารถบริหารจัดการในลักษณะ Centralized Configuration, Centralized Control และ Monitoring อุปกรณ์ Wireless Access Point ที่เสนอได้ทั้งหมด ทั้งนี้หากเป็น Software จะต้องเสนอพร้อม Hardware หรือ เครื่องคอมพิวเตอร์ที่สามารถติดตั้ง Software เพื่อควบคุมอุปกรณ์ Wireless Access Point มีคุณสมบัติเบื้องต้น อย่างน้อยดังนี้

- (1) รองรับการใช้งานร่วมกับอุปกรณ์ Wireless Access Point ภายในกลุ่มพื้นที่นี้ทั้งหมด
- (2) สามารถใช้งานร่วมกับอุปกรณ์ Wireless Access Point ตามมาตรฐาน IEEE 802.11a/b/g/n/ac และต้องสามารถบริหารจัดการผ่านทาง Web Browser และ CLI ได้เป็นอย่างน้อย
- (3) สามารถแสดงผลได้อย่างน้อย ดังนี้
  - (3.1) ปริมาณการใช้งาน (TX/RX Bytes) หรือ Channel Utilization
  - (3.2) จำนวนของอุปกรณ์ที่เชื่อมต่อ

(ภาคผนวก) ขอบเขตของงาน (Term of Reference : TOR)

การจัดให้มีบริการอินเทอร์เน็ตความเร็วสูง (Broadband Internet Service)

เฉพาะบริการศูนย์ USO Net ในโรงเรียน ประเภทที่ 2.2 และประเภทที่ 3.2 (ส่วนที่เหลือ) กลุ่มที่ 2 (ภาคเหนือ 2)

ภายใต้โครงการจัดให้มีสัญญาณโทรศัพท์เคลื่อนที่และบริการอินเทอร์เน็ตความเร็วสูงในพื้นที่ชายขอบ (Zone C+)

---

(3.3) การใช้งานทรัพยากรของระบบ (System Resource)

(4) สามารถใช้งาน User Authentication กับ Radius, Radius Accounting, Active Directory ได้เป็นอย่างดี

(5) Wireless Controller หรือ Wireless Access Point ต้องเป็นไปตาม (Compliance) ตามมาตรฐาน IEEE 802.1x, IEEE 802.11e และ IEEE 802.11d ได้เป็นอย่างดี

(6) ต้องสามารถทำงานโดยมีการเชื่อมต่อและสื่อสารกับระบบ Network Monitoring System (NMS) ด้วยมาตรฐาน SNMP

(7) ทำงานตามมาตรฐาน NTP (Network Time Protocol) ได้

(8) ทำงานในลักษณะต่าง ๆ เมื่อทำงานร่วมกับ Wireless Access Point ได้อย่างน้อย ดังนี้

(8.1) สามารถทำ Web-based Authentication ได้

(8.2) สามารถทำ Centralized Wireless Access Point Software Updates ได้

(8.3) สามารถทำ Radio Management โดยสามารถปรับกำลังส่งและเลือกช่องสัญญาณได้ทั้งแบบ Manual และ Automatic ตลอดจนสามารถปรับเปลี่ยนกำลังในการรับส่งสัญญาณ เพื่อให้มีประสิทธิภาพที่ดีขึ้นได้

(9) สามารถพัฒนายกระดับ (Upgrade) Software หรือ Firmware ของตัวอุปกรณ์ Wireless Controller เองและสามารถพัฒนายกระดับ Software หรือ Firmware ของตัวอุปกรณ์ Wireless Access Point แบบอัตโนมัติ (Automatic) ได้

(10) สามารถส่งข้อมูล Event log ในลักษณะ Syslog ได้

(11) สามารถให้บริการแบบ Multi-tenancy หรือ บริหารจัดการแบบกลุ่มผู้ใช้งาน หรือ บริหารจัดการแบบกลุ่ม Wireless Access Point ได้

ภาคผนวก 4.2.2.11 อุปกรณ์กระจายสัญญาณไร้สาย แบบ Outdoor

โดยมีคุณลักษณะพื้นฐานอย่างน้อย ดังนี้

(1) ต้องเป็นไปตามประกาศของ กทช. และ กสทช. ที่เกี่ยวข้อง เช่น ประกาศคณะกรรมการกิจการโทรคมนาคมแห่งชาติว่าด้วยมาตรฐานทางเทคนิคของเครื่องโทรคมนาคมและอุปกรณ์ เรื่อง เครื่องวิทยุคมนาคมที่ใช้เทคโนโลยี Broadband Wireless Access ในลักษณะ Radio Local Area Network (RLAN) พ.ศ. 2551

(2) ต้องเป็นไปตาม (Compliance) มาตรฐานดังต่อไปนี้

(2.1) IEEE 802.11a/b/g/n/ac

(ภาคผนวก) ขอบเขตของงาน (Term of Reference : TOR)

การจัดให้มีบริการอินเทอร์เน็ตความเร็วสูง (Broadband Internet Service)

เฉพาะบริการศูนย์ USO Net ในโรงเรียน ประเภทที่ 2.2 และประเภทที่ 3.2 (ส่วนที่เหลือ) กลุ่มที่ 2 (ภาคเหนือ 2)

ภายใต้โครงการจัดให้มีสัญญาณโทรศัพท์เคลื่อนที่และบริการอินเทอร์เน็ตความเร็วสูงในพื้นที่ชายขอบ (Zone C+)

---

- (2.2) IEEE 802.11e (Wireless Multimedia) หรือ Wi-Fi Multimedia (WMM)
  - (2.3) Wi-Fi Certification หรือ Wi-Fi Certified
  - (2.4) FCC หรือ UL หรือ CE
  - (2.5) EN 60950 (Health & safety) หรือ EN 60601 (Medical)
- (3) ต้องเป็นโครงสร้างแบบ Dual Radio ใช้คลื่นความถี่ในการรับส่งข้อมูลทั้ง 2 ย่านคลื่นความถี่คือย่านความถี่ 2.4 GHz และ 5 GHz ทำงานพร้อมกันเพื่อการเชื่อมต่ออุปกรณ์ Wireless LAN Client เข้าสู่โครงข่ายทางสายได้ และมีเสาอากาศ (Antenna) ติดตั้งภายนอกพร้อมใช้งาน โดยมี Gain ไม่น้อยกว่า 4 dBi สำหรับย่านความถี่ 2.4 GHz และไม่น้อยกว่า 4 dBi สำหรับย่านความถี่ 5 GHz
- (4) สามารถรองรับ RF Data Rate ได้ไม่น้อยกว่า 1300 Mbps. ที่ย่านความถี่ 5 GHz และไม่น้อยกว่า 450 Mbps. ที่ย่านความถี่ 2.4 GHz ได้พร้อมกัน
  - (5) สามารถทำงานในรูปแบบ SSID หรือ BSSID ได้อย่างน้อย 16 SSID หรือดีกว่า โดยสามารถกำหนด VLAN และ Security ในแต่ละ SSID ได้
  - (6) สามารถเชื่อมต่อและใช้งานจากอุปกรณ์พร้อมกันได้ไม่น้อยกว่า 200 อุปกรณ์
  - (7) มีพอร์ตแบบ RJ-45 ที่รองรับ 10/100/1000 Mbps. สำหรับสนับสนุนการทำงาน PoE (Power over Ethernet) ตามมาตรฐาน IEEE 802.3 af หรือ IEEE 802.3 at ไม่น้อยกว่า 1 พอร์ต
  - (8) สามารถใช้งานด้านความปลอดภัยแบบ WPA, WPA2, 802.1x, 802.11i, AES และ TKIP ได้
  - (9) สามารถบริหารจัดการ Channel แบบ Dynamic เพื่อลดผลกระทบจากคลื่นรบกวน (Interference)
  - (10) มีเทคโนโลยีปรับเปลี่ยนทิศทางการส่งสัญญาณไปยังเครื่องลูกข่าย เช่น Beamforming เป็นต้น
  - (11) สามารถทำ Band Steering ได้
  - (12) เป็นอุปกรณ์ Wireless Access Point ที่ออกแบบสำหรับใช้งานได้ภายนอกอาคารโดยไม่ต้องใช้กล่องกันน้ำและมีการกันน้ำและกันฝุ่นที่ระดับ IP65 หรือดีกว่า ตามมาตรฐาน IEC60529
  - (13) สามารถทำงานได้ที่อุณหภูมิไม่น้อยกว่า 55°C
  - (14) เป็นผลิตภัณฑ์ที่ผลิตจากโรงงานที่ได้มาตรฐาน ISO 9001 เป็นอย่างน้อย
  - (15) ต้องสามารถติดตั้งบนเพดาน ผนัง และเสาได้ โดยการเลือกรูปแบบการติดตั้งให้กำหนดเพิ่มเติมในความต้องการทางเทคนิค

(ภาคผนวก) ขอบเขตของงาน (Term of Reference : TOR)

การจัดให้มีบริการอินเทอร์เน็ตความเร็วสูง (Broadband Internet Service)

เฉพาะบริการศูนย์ USO Net ในโรงเรียน ประเภทที่ 2.2 และประเภทที่ 3.2 (ส่วนที่เหลือ) กลุ่มที่ 2 (ภาคเหนือ 2)

ภายใต้โครงการจัดให้มีสัญญาณโทรศัพท์เคลื่อนที่และบริการอินเทอร์เน็ตความเร็วสูงในพื้นที่ชายขอบ (Zone C+)

---

(16) สามารถให้บริการเชื่อมต่อเครือข่าย IPv4 และ IPv6 ผ่านเครือข่ายไร้สายไปยังเครื่องลูกข่ายได้

(17) อุปกรณ์ต้องเป็นรุ่นที่ยังอยู่ในสายการผลิต และเป็นรุ่นที่หาได้ในท้องตลาด (Commercial Off The Shelf) ณ วันยื่นเอกสารเสนอราคา

ภาคผนวก 4.2.2.12 อุปกรณ์กระจายสัญญาณไร้สาย แบบ Indoor

โดยมีคุณลักษณะพื้นฐานอย่างน้อย ดังนี้

(1) ต้องเป็นไปตามประกาศของ กทช. และ กสทช. ที่เกี่ยวข้อง เช่น ประกาศคณะกรรมการกิจการโทรคมนาคมแห่งชาติว่าด้วยมาตรฐานทางเทคนิคของเครื่องโทรคมนาคมและอุปกรณ์ เรื่อง เครื่องวิทยุคมนาคมที่ใช้เทคโนโลยี Broadband Wireless Access ในลักษณะ Radio Local Area Network (RLAN) พ.ศ. 2551

(2) ต้องเป็นไปตาม (Compliance) มาตรฐานดังต่อไปนี้

(2.1) IEEE 802.11a/b/g/n/ac

(2.2) IEEE 802.11e (Wireless Multimedia) หรือ Wi-Fi Multimedia (WMM)

(2.3) Wi-Fi Certification หรือ Wi-Fi Certified

(2.4) FCC หรือ UL หรือ CE

(2.5) EN 60950 (Health & safety) หรือ EN 60601 (Medical)

(3) ต้องเป็นโครงสร้างแบบ Dual Radio ใช้คลื่นความถี่ในการรับส่งข้อมูลทั้ง 2 ย่านคลื่นความถี่คือย่านความถี่ 2.4 GHz และ 5 GHz ทำงานพร้อมกันเพื่อการเชื่อมต่ออุปกรณ์ Wireless LAN Client เข้าสู่โครงข่ายทางสายได้ และสามารถรับส่งข้อมูลที่ย่านความถี่ 2.4 GHz และ 5 GHz ได้พร้อมกัน และต้องสามารถเลือกใช้ช่องสัญญาณได้ทั้งแบบ 20 MHz., 40 MHz. และ 80 MHz.

(4) สามารถรองรับ RF Data Rate ได้ไม่น้อยกว่า 867 Mbps. ที่ย่านความถี่ 5 GHz และไม่น้อยกว่า 300 Mbps. ที่ย่านความถี่ 2.4 GHz. ได้พร้อมกัน

(5) สามารถทำงานในรูปแบบ SSID หรือ BSSID ได้อย่างน้อย 16 SSID หรือดีกว่า โดยสามารถกำหนด VLAN และ Security ในแต่ละ SSID ได้

(6) สามารถเชื่อมต่อและใช้งานจากอุปกรณ์พร้อมกันได้ไม่น้อยกว่า 100 อุปกรณ์

(7) มีพอร์ตแบบ RJ-45 ที่รองรับ 10/100/1000 Mbps. สำหรับสนับสนุนการทำงาน PoE (Power over Ethernet) ตามมาตรฐาน IEEE 802.3 af หรือ IEEE 802.3 at ไม่น้อยกว่า 1 พอร์ต

(8) สามารถใช้งานด้านความปลอดภัยแบบ WPA, WPA2, 802.1x, 802.11i, AES และ TKIP ได้

(ภาคผนวก) ขอบเขตของงาน (Term of Reference : TOR)

การจัดให้มีบริการอินเทอร์เน็ตความเร็วสูง (Broadband Internet Service)

เฉพาะบริการศูนย์ USO Net ในโรงเรียน ประเภทที่ 2.2 และประเภทที่ 3.2 (ส่วนที่เหลือ) กลุ่มที่ 2 (ภาคเหนือ 2)

ภายใต้โครงการจัดให้มีสัญญาณโทรศัพท์เคลื่อนที่และบริการอินเทอร์เน็ตความเร็วสูงในพื้นที่ชายขอบ (Zone C+)

(9) สามารถบริหารจัดการ Channel แบบ Dynamic เพื่อลดผลกระทบจากคลื่นรบกวน (Interference)

(10) สามารถทำ Band Steering ได้

(11) เป็นผลิตภัณฑ์ที่ผลิตจากโรงงานที่ได้มาตรฐาน ISO 9001 เป็นอย่างน้อย

(12) ต้องสามารถติดตั้งบนเพดาน ผนัง หรือเสาได้ โดยการเลือกรูปแบบการติดตั้ง

ให้กำหนดเพิ่มเติมในความต้องการทางเทคนิค

(13) ต้องมีสายอากาศแบบภายใน (Built-In Antenna) หรือ สายอากาศต่อภายนอก (External Antenna) โดยมี Gain ไม่น้อยกว่า 3 dBi สำหรับย่านความถี่ 2.4 GHz และไม่น้อยกว่า 5 dBi สำหรับย่านความถี่ 5 GHz.

(14) สามารถให้บริการเชื่อมต่อเครือข่าย IPv4 และ IPv6 ผ่านเครือข่ายไร้สายไปยังเครื่องลูกข่ายได้

(15) อุปกรณ์ต้องเป็นรุ่นที่ยังอยู่ในสายการผลิต และเป็นรุ่นที่หาได้ในท้องตลาด (Commercial Off The Shelf) ณ วันยื่นเอกสารเสนอราคา

ภาคผนวก 4.2.2.13 ตู้เก็บอุปกรณ์

โดยมีคุณลักษณะพื้นฐานอย่างน้อย ดังนี้

(1) ตู้ Rack ปิด ขนาด 19 นิ้ว 42U โดยมีความกว้างไม่น้อยกว่า 60cm ความลึกไม่น้อยกว่า 110cm และความสูงไม่น้อยกว่า 200cm

(2) ผลิตจากเหล็กแผ่นเคลือบสังกะสีแบบชุบด้วยไฟฟ้า (Electro-galvanized steel sheet) หรือดีกว่า

(3) มีช่องเสียบไฟฟ้า จำนวนไม่น้อยกว่า 12 ช่อง

(4) มีพัดลมสำหรับระบายความร้อน ไม่น้อยกว่า 2 ตัว

(5) มีกุญแจประตูเป็นชนิด Heavy Duty Master Key หรือดีกว่า

(6) มีอุปกรณ์จัดสายสัญญาณ Cable Management ขนาดไม่เกินกว่า 1U จำนวน 2 ชุด

(7) มีชุดพักสาย (Patch Panel) แบบ 24 พอร์ต 1 ชุด

(8) มีรายละเอียดระบบ Ground System ตามที่กำหนดในข้อกำหนดการติดตั้งระบบการต่อลงดิน (Ground System)

ภาคผนวก 4.2.2.14 เครื่องสำรองไฟฟ้า ขนาด 6 kVA

โดยมีคุณลักษณะพื้นฐานอย่างน้อย ดังนี้

(1) เป็นอุปกรณ์สำรองไฟฟ้า ชนิด True On Line Double Conversion

(ภาคผนวก) ขอบเขตของงาน (Term of Reference : TOR)

การจัดให้มีบริการอินเทอร์เน็ตความเร็วสูง (Broadband Internet Service)

เฉพาะบริการศูนย์ USO Net ในโรงเรียน ประเภทที่ 2.2 และประเภทที่ 3.2 (ส่วนที่เหลือ) กลุ่มที่ 2 (ภาคเหนือ 2)

ภายใต้โครงการจัดให้มีสัญญาณโทรศัพท์เคลื่อนที่และบริการอินเทอร์เน็ตความเร็วสูงในพื้นที่ชายขอบ (Zone C+)

---

- (2) มีกำลังไฟฟ้าด้านนอกไม่น้อยกว่า 6 kVA/4800 Watts หรือดีกว่า โดย
  - (2.1) สามารถรับไฟฟ้าขาเข้า Input voltage 220 V ac  $\pm$  20 % , Input Frequency 50 Hz  $\pm$  5 % หรือมีช่วงที่กว้างกว่า
  - (2.2) สามารถจ่ายไฟฟ้าขาออก Output voltage 220 V ac  $\pm$  2 % , Output Frequency 50 Hz  $\pm$  0.5 % หรือมีช่วงที่แคบกว่า
- (3) สามารถสำรองไฟฟ้าได้ไม่น้อยกว่า 30 นาที ที่ Full Load 1800 Watts โดยแสดงเอกสารผลการคำนวณจำนวนแบตเตอรี่ที่เสนอ
- (4) มีระบบวงจรป้องกันแรงดันไฟฟ้าเกินต่อเนื่อง
- (5) เป็นผลิตภัณฑ์ที่ผลิตจากโรงงานที่ได้มาตรฐาน ISO 9001 เป็นอย่างน้อย
- (6) เป็นผลิตภัณฑ์ที่ผ่านการรับรองผลิตภัณฑ์อุตสาหกรรม มอก.1291 โดยต้องรองรับประเภท C3
- (7) มีซอฟต์แวร์สนับสนุนสามารถตรวจสอบและควบคุม UPS ผ่านระบบเครือข่ายได้ดังต่อไปนี้
  - (7.1) สามารถแสดงสถานะของการทำงานของ UPS คือ ระบบของ UPS, Input Status, UPS Status, Battery Status, Output Status ได้
  - (7.2) สามารถแจ้งเตือนปัญหาที่เกิดขึ้นกับ UPS ผ่านทาง e-Mail ได้
  - (7.3) ทดสอบการทำงานของแบตเตอรี่ได้
- (8) มีแบตเตอรี่เป็นแบบ Sealed lead acid ชนิด Maintenance free และมี External Battery Connector เพื่อขยายเวลาในการสำรองไฟ

ภาคผนวก 4.2.2.15 อุปกรณ์ป้องกันไฟฟ้ากระชอก (SPD) ขนาด 50 kA ทั้ง 2 แบบ โดยมีคุณลักษณะพื้นฐานอย่างน้อย ดังนี้

- (1) แบบที่ 1
  - (1.1) เป็นอุปกรณ์ป้องกันไฟฟ้ากระชอก แบบ Class I ตามมาตรฐาน IEC 61643-11 หรือ Type 1 ตามมาตรฐาน EN 61643-11
  - (1.2) มีค่า Rated Voltage (Uc) หรือ Max. continuous operating voltage (Uc) ที่ 255V./50Hz.
  - (1.3) มีค่า Lightning Impulse Current (10/350  $\mu$ sec) ไม่น้อยกว่า 50kA หรือดีกว่า
  - (1.4) มี Response time ไม่มากกว่า 100ns

(ภาคผนวก) ขอบเขตของงาน (Term of Reference : TOR)

การจัดให้มีบริการอินเทอร์เน็ตความเร็วสูง (Broadband Internet Service)

เฉพาะบริการศูนย์ USO Net ในโรงเรียน ประเภทที่ 2.2 และประเภทที่ 3.2 (ส่วนที่เหลือ) กลุ่มที่ 2 (ภาคเหนือ 2)

ภายใต้โครงการจัดให้มีสัญญาณโทรศัพท์เคลื่อนที่และบริการอินเทอร์เน็ตความเร็วสูงในพื้นที่ชายขอบ (Zone C+)

---

(1.5) เป็นผลิตภัณฑ์ที่ผลิตจากโรงงานที่ได้มาตรฐาน ISO 9001 เป็นอย่างน้อย

หรือ

(2) แบบที่ 2

(2.1) เป็นอุปกรณ์ป้องกันไฟฟ้ากระชอก แบบ Class I ตามมาตรฐาน IEC 61643-11 หรือ Type 1 ตามมาตรฐาน EN 61643-11

(2.2) มีค่า Rated Voltage ( $U_c$ ) หรือ Max. continuous operating voltage ( $U_c$ ) ที่ 255V./50Hz.

(2.3) มีค่า Lightning Impulse Current (8/20  $\mu$ sec) ไม่น้อยกว่า 50kA หรือดีกว่า

(2.4) มี Response time ไม่มากกว่า 25ns

(2.5) เป็นผลิตภัณฑ์ที่ผลิตจากโรงงานที่ได้มาตรฐาน ISO 9001 เป็นอย่างน้อย

ในกรณีที่ใช้อุปกรณ์ป้องกันไฟฟ้ากระชอก Surge Protection Device (SPD) แบบที่ 1 ให้จัดหาและติดตั้ง ฟิวส์และฐานฟิวส์ชนิด Cartridge Fuse ตามมาตรฐาน DIN ซึ่งสามารถทนกระแสลัดวงจรได้ไม่น้อยกว่า 50kA ที่ 500V ฐานฟิวส์ทำจากกระเบื้องดินเผาอย่างดี ขั้วสัมผัสฟิวส์ ขั้วต่อสายต่าง ๆ ทำจากทองแดง เคลือบผิว หรือโลหะผสมที่ผลิตมาสำหรับใช้งานโดยเฉพาะ ตัวฟิวส์ใช้ชนิด Fuse Link type D 500V. ขนาดตามที่เหมาะสม ผลิตตามมาตรฐาน IEC269 หรือ VDE0635 หรือ DIN49515

#### ภาคผนวก 4.3 ข้อกำหนดงานติดตั้งระบบไฟฟ้าสำหรับชุดตู้เก็บอุปกรณ์

ข้อกำหนดนี้ใช้ติดตั้งระบบไฟฟ้าสำหรับชุดอุปกรณ์ภายในชุดตู้เก็บอุปกรณ์แบบตั้งพื้น, การติดตั้งระบบการต่อลงดินของระบบไฟฟ้า (System Ground), การติดตั้งสายเมนแรงต่ำ ฯลฯ รวมถึงการประสานกับ การไฟฟ้าท้องถิ่นจนกระทั่งมีไฟฟ้าสามารถจ่ายให้กับอุปกรณ์ในตู้เก็บอุปกรณ์ และ อุปกรณ์อื่นๆ ในห้องศูนย์ USO Net เป็นที่เรียบร้อย ใช้งานได้ดี ถูกต้องตามหลักวิชาการ

##### (1) มาตรฐานและข้อกำหนดอ้างอิง

ในการปฏิบัติงาน การออกแบบคำนวณ หรือการเลือกใช้วัสดุต่าง ๆ หากมีได้ระบุไว้ชัดเจนในแบบ และข้อกำหนดนี้ ให้ยึดถือตามข้อกำหนด ดังต่อไปนี้

(1.1) มาตรฐานการติดตั้งทางไฟฟ้าสำหรับประเทศไทย ของ ว.ส.ท.

(1.2) ข้อกำหนดและระเบียบบังคับของการไฟฟ้าท้องถิ่น

##### (2) ข้อกำหนดการติดตั้งระบบจ่ายไฟฟ้ากระแสสลับ (AC)

ระบบจ่ายไฟฟ้ากระแสสลับ (AC) จะต้องประกอบด้วยอุปกรณ์ และการต่อวงจรให้ถูกต้องตามมาตรฐานการติดตั้งทางไฟฟ้าสำหรับประเทศไทยของ ว.ส.ท. กฎข้อบังคับของการไฟฟ้า โดยมีข้อกำหนดอย่างน้อย ดังต่อไปนี้

(2.1) อุปกรณ์ตัดตอน และเครื่องป้องกันกระแสเกิน

(2.1.1) ออกแบบติดตั้งในตู้เก็บอุปกรณ์ ในส่วน ที่ออกแบบไว้ เฉพาะแยกส่วนกับอุปกรณ์ระบบอื่น ๆ มีฉนวน หรือแผ่นกันป้องกันหากเกิดการอาร์ค หรือ Short Circuit มิให้มีผลกระทบต่ออุปกรณ์อื่น ๆ ภายในตู้

(2.1.2) ติดตั้งเครื่องป้องกันกระแสเกินหลัก หรือ เมนเซอร์กิตเบรกเกอร์ ชนิด 2 pole IC $\geq$  10kA.at 220V.ac. ขนาดพิกัดตามข้อกำหนดของการไฟฟ้าท้องถิ่น เป็นอุปกรณ์ที่ผลิตและทดสอบตามมาตรฐาน IEC-60898

(2.1.3) ติดตั้งเครื่องป้องกันกระแสเกินสำหรับวงจรรย่อย หรือ เซอร์กิตเบรกเกอร์สาขา (Branch Circuit Breaker) ชนิด 1 pole IC $\geq$  10kA.at 220V.ac. ขนาดและจำนวนให้เพียงพอ ผลิตและทดสอบตามมาตรฐาน IEC-60898

(2.1.4) ติดตั้งอุปกรณ์ป้องกันไฟฟ้ากระชอก (Surge Protection Device)

(2.1.5) ภายในติดตั้ง Terminal สำหรับสาย Neutral จำนวนให้เพียงพอกับจำนวนวงจรรย่อย

(2.1.6) ภายในติดตั้ง Terminal สำหรับสาย Ground จำนวนให้เพียงพอกับจำนวนวงจรรย่อย

(ภาคผนวก) ขอบเขตของงาน (Term of Reference : TOR)

การจัดให้มีบริการอินเทอร์เน็ตความเร็วสูง (Broadband Internet Service)

เฉพาะบริการศูนย์ USO Net ในโรงเรียน ประเภทที่ 2.2 และประเภทที่ 3.2 (ส่วนที่เหลือ) กลุ่มที่ 2 (ภาคเหนือ 2)

ภายใต้โครงการจัดให้มีสัญญาณโทรศัพท์เคลื่อนที่และบริการอินเทอร์เน็ตความเร็วสูงในพื้นที่ชายขอบ (Zone C+)

---

(2.2) สายไฟฟ้า ใช้ผลิตภัณฑ์ที่ได้รับ มาตรฐาน มอก. หรือ IEC หรือ EN หรือ UL

(2.3) สายเมนแรงต่ำห้ามตัดต่อสายกลางทาง ขนาดสายไฟฟ้า และกรรมวิธีการติดตั้งเป็นไปตามมาตรฐานการติดตั้งทางไฟฟ้า

(2.4) ท่อร้อยสาย ใช้ผลิตภัณฑ์ที่ได้รับ มาตรฐาน มอก. หรือ IEC หรือ EN หรือ UL

(2.5) เตารับไฟฟ้า ชนิดคูแบบมีขั้วดิน รูเสียบปลั๊กใช้ได้ทั้งขากลาง และขาแบน ทนกระแสไฟฟ้าไม่น้อยกว่า 10 แอมแปร์ แรงดัน 250 โวลท์ ติดตั้งในกล่องโลหะหล่อ ฝาปิดอลูมิเนียม

(3) ข้อกำหนดการติดตั้งระบบการต่อลงดิน (Ground System) มีรายละเอียดอย่างน้อย ดังต่อไปนี้

(3.1) Master Ground Bar (MGB) ทำจากแท่งบัสบาร์ขนาด 30\*3 มิลลิเมตร ยาว 30 เซนติเมตร หรือดีกว่า เคลือบผิวกันออกไซด์ เจาะรูร้อยแป้นเกลียว สลักเกลียว พร้อมแหวนรอง แหวนสปริง ชนิดปลอดภัย ขนาด M8 อย่างน้อย 6 ชุด

(3.2) ติดตั้งระบบการต่อลงดิน ขนาดสายดิน ขนาดหลักดิน รายละเอียดตามมาตรฐานการติดตั้งทางไฟฟ้าสำหรับประเทศไทยของ ว.ส.ท. กฎข้อบังคับของการไฟฟ้า

(3.3) สายดินที่ต่อฝากลงดินที่ Master Ground Bar ให้ใช้ทางปลาทองแดง ย้ายสายด้วยเครื่องมือไฮดรอลิก

(3.4) สายต่อหลักดิน ต่อกับ หลักดิน ให้ใช้วิธี Exothermic Welding โดยใช้แป้นหลอมละลายตามมาตรฐานผู้ผลิต

(3.5) ท่อร้อยสายต่อหลักดินที่เป็นโลหะ ต้องมีการต่อลงดิน โดยใช้สายทองแดงเปลือย 16 sq.mm. เชื่อมต่อระหว่าง ท่อเหล็ก กับ หลักดิน โดยวิธี Exothermic Welding

(3.6) โครงตู้เก็บอุปกรณ์, ชิ้นส่วนต่าง ๆ ของตู้ที่เป็นโลหะ หรือวัสดุนำไฟฟ้าจะต้องมีการต่อประสานลงดินอย่างมั่นคงแข็งแรง ชิ้นส่วนที่ไม่ติดกัน หรือ มีการเคลื่อนไหว เช่น ฝาตู้, ฐานยึดอุปกรณ์ให้ใช้สายทองแดงอ่อนใส่ทางปลาต่อฝากถึงกัน และต่อลงดินที่ Master Ground Bar สายทองแดงอ่อนที่ใช้ต้องมีขนาดไม่น้อยกว่า 6 sq.mm.

(3.7) อุปกรณ์ป้องกันไฟฟ้ากระชอก (SPD) ต่อลงดินที่ Master Ground Bar สายทองแดงอ่อนที่ใช้ต้องมีขนาดไม่น้อยกว่า 6 sq.mm.

(3.8) หลักดิน (Ground Rod) มีคุณสมบัติเป็นชนิด Copper Clad Ground Rod หรือ Copper Bond Ground Rod หรือดีกว่า ขนาดอย่างน้อย 5/8 นิ้ว ยาวไม่น้อยกว่า 3 เมตร

(ภาคผนวก) ขอบเขตของงาน (Term of Reference : TOR)

การจัดให้มีบริการอินเทอร์เน็ตความเร็วสูง (Broadband Internet Service)

เฉพาะบริการศูนย์ USO Net ในโรงเรียน ประเภทที่ 2.2 และประเภทที่ 3.2 (ส่วนที่เหลือ) กลุ่มที่ 2 (ภาคเหนือ 2)

ภายใต้โครงการจัดให้มีสัญญาณโทรศัพท์เคลื่อนที่และบริการอินเทอร์เน็ตความเร็วสูงในพื้นที่ชายขอบ (Zone C+)

---

## ภาคผนวก 5

ข้อกำหนดการจ้างบริการสนับสนุนการปฏิบัติงานประจำศูนย์บริการอินเทอร์เน็ตสาธารณะ USO Net

(ภาคผนวก) ขอบเขตของงาน (Term of Reference : TOR)

การจัดให้มีบริการอินเทอร์เน็ตความเร็วสูง (Broadband Internet Service)

เฉพาะบริการศูนย์ USO Net ในโรงเรียน ประเภทที่ 2.2 และประเภทที่ 3.2 (ส่วนที่เหลือ) กลุ่มที่ 2 (ภาคเหนือ 2)

ภายใต้โครงการจัดให้มีสัญญาณโทรศัพท์เคลื่อนที่และบริการอินเทอร์เน็ตความเร็วสูงในพื้นที่ชายขอบ (Zone C+)

## ภาคผนวก 5 ข้อกำหนดการจ้างบริการสนับสนุนการปฏิบัติงานประจำศูนย์ USO Net

เพื่อบริการและสนับสนุนการปฏิบัติงานประจำศูนย์บริการอินเทอร์เน็ตสาธารณะ USO Net จำนวนอย่างน้อยที่ละ 1 คน สำหรับบริการอินเทอร์เน็ตความเร็วสูง (Broadband Internet Service) ภายใต้โครงการจัดให้มีสัญญาณโทรศัพท์เคลื่อนที่และบริการอินเทอร์เน็ตความเร็วสูงในพื้นที่ชายขอบ (Zone C+)

### ภาคผนวก 5.1 หน้าที่ความรับผิดชอบ (Key Responsibilities)

หน้าที่หลัก (Key Responsibilities)	หน้าที่ความรับผิดชอบ (Key Activities)	ผลที่คาดหวัง (Expected Result)
- ด้านการจัดการ	<ul style="list-style-type: none"><li>- ควบคุมดูแลศูนย์ USO Net ให้มีความพร้อมเพื่อการให้บริการอินเทอร์เน็ตความเร็วสูง เพื่อประโยชน์ในการเรียนการสอนของโรงเรียน และเป็นแหล่งค้นหาความรู้ทางอินเทอร์เน็ตแก่ชุมชนพื้นที่ ทั้งด้านความพร้อมของสถานที่ เครื่องคอมพิวเตอร์และอุปกรณ์ เครื่องใช้สำนักงาน และอื่น ๆ</li><li>- ควบคุมดูแลสัญญาณอินเทอร์เน็ตให้เป็นไปตามข้อตกลงคุณภาพและประสิทธิภาพการบริการ โดยสม่ำเสมอตลอดเวลา</li><li>- แก้ไขปัญหาข้อขัดข้องในเบื้องต้น หากบริการต้องหยุดชะงักหรือใช้การไม่ได้</li><li>- บริการรับแจ้งข้อขัดข้องของบริการประเภทอื่นที่เกี่ยวข้องในหมู่บ้านที่เป็นที่ตั้งศูนย์ USO Net หรือหมู่บ้านใกล้เคียงตามที่ร้องขอหรือได้รับแจ้ง เพื่อติดต่อประสานงานไปยังศูนย์บริการ (Call Center Service)</li></ul>	- ศูนย์ USO Net มีความพร้อมให้บริการอย่างมีคุณภาพและประสิทธิภาพตลอดเวลา
- ด้านบริการ	<ul style="list-style-type: none"><li>- ให้บริการทุกวัน (จันทร์-อาทิตย์) ระหว่างเวลา 08:30 - 16:30 น.</li><li>- ให้บริการนอกเวลาที่กำหนดตามคำร้องขอของโรงเรียนและชุมชนตามความจำเป็น เหมาะสมและสมควร</li><li>- ให้บริการร่วมจัดกิจกรรมแก่โรงเรียนและชุมชน ในพื้นที่ของศูนย์ USO Net ตามความจำเป็นและเหมาะสม</li></ul>	- โรงเรียนสามารถใช้เพื่อประโยชน์การเรียน การสอน นักเรียน และประชาชนในชุมชนสามารถใช้บริการเพื่อการค้นคว้า ข้อมูล ความรู้ วิชาการ อันจะนำไปใช้ประโยชน์ในประกอบอาชีพ หรือการพัฒนาทักษะของตนเองตามสมควร

(ภาคผนวก) ขอบเขตของงาน (Term of Reference : TOR)

การจัดให้มีบริการอินเทอร์เน็ตความเร็วสูง (Broadband Internet Service)

เฉพาะบริการศูนย์ USO Net ในโรงเรียน ประเภทที่ 2.2 และประเภทที่ 3.2 (ส่วนที่เหลือ) กลุ่มที่ 2 (ภาคเหนือ 2)

ภายใต้โครงการจัดให้มีสัญญาณโทรศัพท์เคลื่อนที่และบริการอินเทอร์เน็ตความเร็วสูงในพื้นที่ชายขอบ (Zone C+)

หน้าที่หลัก (Key Responsibilities)	หน้าที่ความรับผิดชอบ (Key Activities)	ผลที่คาดหวัง (Expected Result)
<ul style="list-style-type: none"> <li>- ด้านการบำรุงรักษาและการแก้ไขเบื้องต้น</li> </ul>	<ul style="list-style-type: none"> <li>- ดูแล บำรุงรักษาและแก้ไขข้อขัดข้องในเบื้องต้นตามคู่มือการใช้งาน หรือคำแนะนำ ของช่างหรือผู้มีความรู้ความชำนาญ ในส่วนที่จำเป็นต้องใช้หรือให้บริการประจำวัน ทั้งด้านเครื่องคอมพิวเตอร์และอุปกรณ์ประจำศูนย์/ห้อง ความสะอาดของอาคาร สถานที่ และสิ่งอำนวยความสะดวกอื่น ๆ</li> <li>- ควบคุมดูแลการบำรุงรักษาเพื่อป้องกันตามรอบระยะเวลาบริการ (Preventive Maintenance)</li> <li>- กรณีเกิดข้อขัดข้องไม่ว่าจะด้านเครื่องและอุปกรณ์ประจำศูนย์/ห้อง สัญญาณอินเทอร์เน็ต หรือความพร้อมของอาคารสถานที่ ซึ่งอยู่นอกเหนือความรู้ความชำนาญตามปกติ ให้รีบติดต่อไปยังศูนย์บริการ (Call Center Service) เพื่อขอรับบริการหรือคำแนะนำในการแก้ไขปัญหาเบื้องต้น</li> </ul>	<ul style="list-style-type: none"> <li>- ศูนย์ USO Net มีความพร้อมให้บริการอย่างต่อเนื่อง</li> </ul>
<ul style="list-style-type: none"> <li>- ด้านการแก้ไขปัญหาข้อขัดข้องในส่วนที่ไม่สามารถดำเนินการได้ด้วยตนเอง</li> </ul>	<ul style="list-style-type: none"> <li>- กรณีศูนย์ USO Net ขัดข้องใช้งานไม่ได้ ทั้งหมดหรือบางส่วน และข้อขัดข้องนั้นไม่สามารถแก้ไขปัญหาด้วยตนเองได้ ให้รีบแจ้งข้อขัดข้องไปยังศูนย์บริการ (Call Center Service) ทันที พร้อมแจ้งอาการหรือข้อขัดข้องนั้น เพื่อให้ศูนย์บริการจัดการแก้ไขปัญหาและหรือส่งช่างผู้ชำนาญ เข้าทำการตรวจสอบแก้ไขปรับปรุงซ่อมแซมให้ใช้งานได้ติดตั้งเดิม</li> <li>- ควบคุมดูแลการเข้าซ่อมแซมแก้ไขข้อขัดข้องพร้อมบันทึกเวลาที่ต้องหยุดการให้บริการทั้งหมด หรือบางส่วนเฉพาะอุปกรณ์หรือรายการขัดข้องนั้น จนถึงเวลาที่ข้อขัดข้องได้รับการแก้ไขให้ใช้งานได้ตามปกติ เพื่อให้เป็นไปตามข้อตกลงระดับการให้บริการ (Service Level Agreement : SLA)</li> </ul>	<ul style="list-style-type: none"> <li>- ศูนย์ USO Net มีความพร้อมให้บริการอย่างต่อเนื่อง</li> </ul>
<ul style="list-style-type: none"> <li>- ด้านอื่น ๆ</li> </ul>	<ul style="list-style-type: none"> <li>- ประสานงานและให้ความร่วมมือกับเจ้าหน้าที่ผู้รับผิดชอบของผู้ใช้บริการในการกำกับ ติดตาม และประเมินผลการบริการของศูนย์ USO Net</li> <li>- รายงานผลการให้บริการในรอบเดือนตามแบบรายงานที่กำหนด</li> </ul>	<ul style="list-style-type: none"> <li>- ผู้ใช้บริการ จะได้รับความก้าวหน้า ปัญหา อุปสรรค ข้อขัดข้อง และตลอดการปรับปรุงแก้ไข เพื่อให้บริการอินเทอร์เน็ตความเร็วสูงเป็นไป วัตถุประสงค์ของโครงการ</li> </ul>

(ภาคผนวก) ขอบเขตของงาน (Term of Reference : TOR)

การจัดให้มีบริการอินเทอร์เน็ตความเร็วสูง (Broadband Internet Service)

เฉพาะบริการศูนย์ USO Net ในโรงเรียน ประเภทที่ 2.2 และประเภทที่ 3.2 (ส่วนที่เหลือ) กลุ่มที่ 2 (ภาคเหนือ 2)

ภายใต้โครงการจัดให้มีสัญญาณโทรศัพท์เคลื่อนที่และบริการอินเทอร์เน็ตความเร็วสูงในพื้นที่ชายขอบ (Zone C+)

## ภาคผนวก 5.2 คุณสมบัติของผู้ปฏิบัติงาน (Job Specification)

คุณสมบัติ	รายละเอียดคุณสมบัติ
- คุณสมบัติทั่วไป	<ul style="list-style-type: none"><li>- สัญชาติไทย อายุไม่ต่ำกว่า 18 ปีบริบูรณ์ และไม่เกิน 40 ปี</li><li>- เพศชายหรือหญิง</li><li>- วุฒิมัธยมศึกษาไม่ต่ำกว่าปริญญาตรี หรือเทียบเท่า</li><li>- มีความประพฤติดี กิริยาจาสุภาพเรียบร้อย</li><li>- ไม่เป็นทุพพลภาพจนไม่สามารถปฏิบัติงานได้ ไร้ความสามารถ จิตฟั่นเฟือนไม่สมประกอบ หรือไม่เป็นโรคโรคเรื้อน วัณโรคในระยะอันตราย โรคเท้าช้าง ในระยะที่ปรากฏอาการเป็นที่รังเกียจแก่สังคม โรคติดยาเสพติดให้โทษพิษสุราเรื้อรัง</li><li>- มีอัธยาศัยและมนุษยสัมพันธ์ดี มีความพร้อมสำหรับงานบริการ</li><li>- มีความรับผิดชอบต่อหน้าที่และอุทิศตนเพื่อปฏิบัติงาน</li></ul>
- คุณสมบัติเฉพาะ	<ul style="list-style-type: none"><li>- มีทักษะการใช้งานคอมพิวเตอร์โปรแกรมต่าง ๆ เช่น WORD, EXCEL, POWER POINT ฯลฯ</li><li>- ได้รับการอบรมให้มีความรู้ความชำนาญเกี่ยวกับใช้เครื่องคอมพิวเตอร์เพื่อการเข้าคั่นคว้า ข้อมูล วิชาการ และอื่น ๆ ทางอินเทอร์เน็ต ในระดับที่สามารถอธิบาย ให้คำแนะนำแก่นักเรียน และบุคคลในชุมชนที่สนใจ</li><li>- บุคคลในพื้นที่หมู่บ้านที่มีคุณสมบัติ หรือผู้พิการที่มีคุณสมบัติและมีความพร้อมปฏิบัติงาน โดยไม่มีอุปสรรค จะได้รับการพิจารณาเป็นลำดับแรก</li><li>- กรณีเป็นบุคคลต่างพื้นที่ ต้องสามารถปฏิบัติงานได้ตามหน้าที่ความรับผิดชอบ และไม่มีเป็นอุปสรรคของการบริการของศูนย์ USO Net</li></ul>

(ภาคผนวก) ขอบเขตของงาน (Term of Reference : TOR)

การจัดให้มีบริการอินเทอร์เน็ตความเร็วสูง (Broadband Internet Service)

เฉพาะบริการศูนย์ USO Net ในโรงเรียน ประเภทที่ 2.2 และประเภทที่ 3.2 (ส่วนที่เหลือ) กลุ่มที่ 2 (ภาคเหนือ 2)

ภายใต้โครงการจัดให้มีสัญญาณโทรศัพท์เคลื่อนที่และบริการอินเทอร์เน็ตความเร็วสูงในพื้นที่ชายขอบ (Zone C+)

---

### ภาคผนวก 5.3 เงินเดือนและค่าตอบแทน

ศูนย์ USO Net ตั้งอยู่ในโรงเรียนหมู่บ้านพื้นที่ห่างไกลซึ่งยังขาดแคลนสิ่งอำนวยความสะดวกทั้งด้านการคมนาคม การสื่อสาร และสภาพของสังคมชนบท เพื่อจูงใจให้พนักงานอยู่ปฏิบัติงานประจำศูนย์ และผู้ใช้บริการได้รับบริการที่มีคุณภาพประสิทธิภาพสม่ำเสมอตลอดระยะเวลาบริการ 5 ปี ผู้ปฏิบัติงานประจำศูนย์ USO Net จะได้รับเงินเดือนขั้นต่ำ ค่าตอบแทนเป็นพิเศษ และอื่น ๆ ดังนี้

- (1) เงินเดือนขั้นต่ำ 17,000 บาท
- (2) ค่าตอบแทนพิเศษ (ตามสภาพของพื้นที่)
- (3) เงินสวัสดิการอื่น เช่น ค่าเช่าที่พัก (ตามสภาพของพื้นที่)

ทั้งนี้ ไม่รวมจัดให้มีการประกันสังคมให้พนักงานตลอดระยะเวลาการปฏิบัติงาน และส่งเงินเข้ากองทุนประกันสังคม ซึ่งผู้ให้บริการต้องรับผิดชอบนอกเหนือจากเงินเดือนและค่าตอบแทน นอกจากนี้ผู้ปฏิบัติงานยังได้รับสิทธิการลาตามกฎหมายที่เกี่ยวข้อง ยกเว้นเฉพาะในส่วนที่พนักงานต้องจ่ายสมทบเอง

(ภาคผนวก) ขอบเขตของงาน (Term of Reference : TOR)

การจัดให้มีบริการอินเทอร์เน็ตความเร็วสูง (Broadband Internet Service)

เฉพาะบริการศูนย์ USO Net ในโรงเรียน ประเภทที่ 2.2 และประเภทที่ 3.2 (ส่วนที่เหลือ) กลุ่มที่ 2 (ภาคเหนือ 2)

ภายใต้โครงการจัดให้มีสัญญาณโทรศัพท์เคลื่อนที่และบริการอินเทอร์เน็ตความเร็วสูงในพื้นที่ชายขอบ (Zone C+)

---

## ภาคผนวก 6

แบบฟอร์มแจกแจงรายละเอียดอัตราค่าบริการ (Break Down)

(ภาคผนวก) ขอบเขตของงาน (Term of Reference : TOR)

การจัดให้มีบริการอินเทอร์เน็ตความเร็วสูง (Broadband Internet Service)

เฉพาะบริการศูนย์ USO Net ในโรงเรียน ประเภทที่ 2.2 และประเภทที่ 3.2 (ส่วนที่เหลือ) กลุ่มที่ 2 (ภาคเหนือ 2)

ภายใต้โครงการจัดให้มีสัญญาณโทรศัพท์เคลื่อนที่และบริการอินเทอร์เน็ตความเร็วสูงในพื้นที่ชายขอบ (Zone C+)

---

## ภาคผนวก 6 แบบฟอร์มแจกแจงรายละเอียดอัตราค่าบริการ (Break Down)

การจัดให้บริการอินเทอร์เน็ตความเร็วสูง (Broadband Internet Service) เฉพาะบริการศูนย์ USO Net ในโรงเรียน ประเภทที่ 2.2 และประเภทที่ 3.2 (ส่วนที่เหลือ) กลุ่มที่ 2 (ภาคเหนือ 2) และกลุ่มที่ 3 (ภาคตะวันออกเฉียงเหนือ) ภายใต้โครงการจัดให้มีสัญญาณโทรศัพท์เคลื่อนที่และบริการอินเทอร์เน็ตความเร็วสูงในพื้นที่ชายขอบ (Zone C+)

การคำนวณค่าใช้จ่ายโครงการ  
พื้นที่: กลุ่มที่ 2 ภาคเหนือ 2

รายการ	ราคาต่อหน่วย	จำนวน	มูลค่างานระยะที่ 1 (บาท)	มูลค่างานระยะที่ 2 (บาท)	มูลค่างานระยะที่ 3 (บาท)	งบประมาณ (บาท)
1. บริการศูนย์ USO Net ในโรงเรียน และเพื่อเชื่อมต่อบริการไปยังพื้นที่ที่ไม่มีบริการ (ประเภทที่ 2.2)						
1.1 ผ่านบริการอินเทอร์เน็ตความเร็วสูงในพื้นที่ USO Network (ประเภทที่ 1) ด้วยโครงข่ายภาคพื้นดิน (สายใยแก้วนำแสง)						
(1) มีไฟฟ้า						
ค่าครุภัณฑ์		63.00		-	-	
ค่าดำเนินการติดตั้งและทดสอบ		63.00		-	-	
ค่าจ้างเหมาบริการบำรุงรักษา ปีที่ 2-5		63.00		-	-	
ค่าใช้จ่ายอื่น ๆ						
ค่าจ้างผู้ดูแลศูนย์และการบริหารจัดการ (ระยะเวลา 5 ปี)		63.00		-	-	
ค่าไฟฟ้า (เหมาจ่าย) ระยะเวลา 5 ปี		63.00		-	-	
ค่า Termination 2 core SC/APC ของ Optical Fiber Drop Wire		63.00				
อุปกรณ์ ONU รวมค่าบำรุงรักษา 5 ปี		63.00				
ค่า Internet 200/200 Mbps. ระยะเวลา 5 ปี		63.00				
ค่าใช้จ่ายอื่น ๆ ได้แก่ ค่าน้ำและค่าทำความสะอาด ในระยะเวลา 5 ปี		63.00				
1.2 ผ่านบริการอินเทอร์เน็ตความเร็วสูงในพื้นที่ USO Network (ประเภทที่ 1) ต่อเชื่อมสัญญาณเทคโนโลยีดาวเทียม						
(1) มีไฟฟ้า						
ค่าครุภัณฑ์		2.00		-	-	
ค่าดำเนินการติดตั้งและทดสอบ		2.00		-	-	
ค่าจ้างเหมาบริการบำรุงรักษา ปีที่ 2-5		2.00		-	-	
ค่าใช้จ่ายอื่น ๆ						
ค่าจ้างผู้ดูแลศูนย์และการบริหารจัดการ (ระยะเวลา 5 ปี)		2.00		-	-	
ค่าไฟฟ้า (เหมาจ่าย) ระยะเวลา 5 ปี		2.00		-	-	
ค่าเช่าอุปกรณ์ CPE for Satellite และค่าติดตั้ง		2.00		-	-	
ค่า Internet 30/5 Mbps ระยะเวลา 5 ปี		2.00		-	-	
ค่าใช้จ่ายอื่น ๆ ได้แก่ ค่าน้ำและค่าทำความสะอาด ในระยะเวลา 5 ปี		2.00		-	-	
(2) ไม่มีไฟฟ้า						
ค่าครุภัณฑ์		7.00		-	-	

การจัดให้บริการอินเทอร์เน็ตความเร็วสูง (Broadband Internet Service)  
 เฉพาะบริการศูนย์ USO Net ในโรงเรียน ประเภทที่ 2.2 และประเภทที่ 3.2 (ส่วนที่เหลือ) กลุ่มที่ 2 (ภาคเหนือ 2) และกลุ่มที่ 3 (ภาคตะวันออกเฉียงเหนือ)  
 ภายใต้โครงการจัดให้มีสัญญาณโทรศัพท์เคลื่อนที่และบริการอินเทอร์เน็ตความเร็วสูงในพื้นที่ชายขอบ (Zone C+)  
 การคำนวณค่าใช้จ่ายโครงการ  
 พื้นที่: กลุ่มที่ 2 ภาคเหนือ 2

รายการ	ราคาต่อหน่วย	จำนวน	มูลค่างานระยะที่ 1 (บาท)	มูลค่างานระยะที่ 2 (บาท)	มูลค่างานระยะที่ 3 (บาท)	งบประมาณ (บาท)
ค่าดำเนินการติดตั้งและทดสอบ		7.00		-	-	
ค่าจ้างเหมาบริการบำรุงรักษา ปีที่ 2-5		7.00	-			
ค่าใช้จ่ายอื่น ๆ						
ค่าจ้างผู้ดูแลศูนย์และการบริหารจัดการ (ระยะเวลา 5 ปี)		7.00	-			
ชุดอุปกรณ์ผลิตไฟฟ้าด้วยพลังงานแสงอาทิตย์ (Solar Cell) รวมค่าบำรุงรักษา 5 ปี		7.00		-	-	
งานก่อสร้างโรงเครื่องกำเนิด		7.00		-	-	
เครื่องต้นกำเนิดไฟฟ้าสำรองขนาดไม่น้อยกว่า 30 kW / 30 KVA		7.00		-	-	
ค่าขนส่งเครื่องต้นกำเนิดไฟฟ้าสำรองและอุปกรณ์ประกอบ		7.00		-	-	
ค่าจ้างเหมาบริการบำรุงรักษาเครื่องต้นกำเนิดไฟฟ้าสำรองและอุปกรณ์ประกอบ ปีที่ 2-5		7.00	-			
ราคามันนัมประจำเครื่องที่ใช้ใน 5 ปี		7.00				
ค่าเช่าอุปกรณ์ CPE for Satellite และค่าติดตั้ง		7.00		-	-	
ค่า Internet 30/5 Mbps ระยะเวลา 5 ปี		7.00	-			
ค่าใช้จ่ายอื่น ๆ ได้แก่ ค่าน้ำและค่าทำความสะอาด ในระยะเวลา 5 ปี		7.00	-			
2. บริการศูนย์ USO Net ในโรงเรียน และเพื่อเชื่อมต่อบริการไปยังพื้นที่ที่ยังไม่มีบริการ (ประเภทที่ 3.2)						
(1) มีไฟฟ้า						
ค่าครุภัณฑ์		65.00		-	-	
ค่าดำเนินการติดตั้งและทดสอบ		65.00		-	-	
ค่าจ้างเหมาบริการบำรุงรักษา ปีที่ 2-5		65.00	-			
ค่าใช้จ่ายอื่น ๆ						
ค่าจ้างผู้ดูแลศูนย์และการบริหารจัดการ (ระยะเวลา 5 ปี)		65.00	-			
ค่าไฟฟ้า (เหมาจ่าย) ระยะเวลา 5 ปี		65.00	-			
ค่า Internet 200/200 Mbps. ระยะเวลา 5 ปี		65.00	-			
ค่าใช้จ่ายอื่น ๆ ได้แก่ ค่าน้ำและค่าทำความสะอาด ในระยะเวลา 5 ปี		65.00	-			
3. ศูนย์บริการอินเทอร์เน็ตสาธารณะ USO Net						
รวมงบประมาณ						

การจัดให้มีบริการอินเทอร์เน็ตความเร็วสูง (Broadband Internet Service)  
 เฉพาะบริการศูนย์ USO Net ในโรงเรียน ประเภทที่ 2.2 และประเภทที่ 3.2 (ส่วนที่เหลือ) กลุ่มที่ 2 (ภาคเหนือ 2)  
 ภายใต้โครงการจัดให้มีสัญญาณโทรศัพท์เคลื่อนที่และบริการอินเทอร์เน็ตความเร็วสูงในพื้นที่ชายขอบ (Zone C+)  
 รายการอุปกรณ์และค่าใช้จ่ายในการดำเนินงาน  
 รายการอุปกรณ์การจัดให้มีบริการอินเทอร์เน็ตความเร็วสูง (Broadband Internet Service) และค่าใช้จ่ายในการดำเนินงาน

รายการอุปกรณ์บริการศูนย์ USO Net ในโรงเรียน

ลำดับ	รายการ	จำนวน	หน่วย	ราคาต่อหน่วย	ราคา (รวม)
1	ศูนย์บริการอินเทอร์เน็ตสาธารณะ USO Net	1	อาคาร		
2	โต๊ะวางเครื่องคอมพิวเตอร์และเครื่องพิมพ์	1	ชุด		
3	โต๊ะประชุมแบบหัวโค้ง ขนาด 3600 x 1200 x 750 มม.	1	ชุด		
4	เก้าอี้คอมพิวเตอร์	14	ตัว		
5	ตู้เหล็กเก็บเอกสาร ชนิดบานเลื่อนกระจก ขนาด 150 x 45 x 90 ซม.	1	ชุด		
6	ชั้นวางเอกสารแบบถอดไม้ ชนิด 4 ชั้น	1	ชุด		
7	ตู้ไม้เก็บเอกสารชนิดบานเลื่อนทึบ ขนาด 800 x 400 x 840 มม.	2	ชุด		
8	โซฟาพักคอย ขนาด 3 + 1 + โต๊ะกลาง	1	ชุด		
9	บอร์ดโพลสเตอร์ (ประชาสัมพันธ์)	5	ชุด		
10	กล้องโทรทัศน์วงจรปิดชนิดเครือข่าย แบบมุมมองคงที่สำหรับติดตั้งภายนอกอาคาร (Outdoor Fixed Network Camera)	3	กล้อง		
11	กล้องโทรทัศน์วงจรปิดชนิดเครือข่าย แบบมุมมองคงที่สำหรับติดตั้งภายในอาคาร (Indoor Fixed Network Camera)	2	กล้อง		
12	อุปกรณ์บันทึกภาพผ่านเครือข่าย NVR	1	ชุด		
13	คอมพิวเตอร์ผู้ดูแลศูนย์	1	ชุด		
14	คอมพิวเตอร์ผู้สอน	1	ชุด		
15	คอมพิวเตอร์ผู้เรียน	10	ชุด		
16	ชุดโปรแกรมระบบปฏิบัติการสำหรับเครื่องคอมพิวเตอร์	12	ชุด		
17	ชุดโปรแกรม Anti-virus	12	ชุด		

การจัดให้มีบริการอินเทอร์เน็ตความเร็วสูง (Broadband Internet Service)  
 เฉพาะบริการศูนย์ USO Net ในโรงเรียน ประเภทที่ 2.2 และประเภทที่ 3.2 (ส่วนที่เหลือ) กลุ่มที่ 2 (ภาคเหนือ 2)  
 ภายใต้โครงการจัดให้มีสัญญาณโทรศัพท์เคลื่อนที่และบริการอินเทอร์เน็ตความเร็วสูงในพื้นที่ชายขอบ (Zone C+)  
 รายการอุปกรณ์และค่าใช้จ่ายในการดำเนินงาน  
 รายการอุปกรณ์การจัดให้มีบริการอินเทอร์เน็ตความเร็วสูง (Broadband Internet Service) และค่าใช้จ่ายในการดำเนินงาน

รายการอุปกรณ์บริการศูนย์ USO Net ในโรงเรียน

ลำดับ	รายการ	จำนวน	หน่วย	ราคาต่อหน่วย	ราคา (รวม)
18	อุปกรณ์ Multifunction Printer	1	ชุด		
19	อุปกรณ์ Smart TV	1	ชุด		
20	อุปกรณ์ Speaker with Amplifier	1	ชุด		
21	อุปกรณ์ Microphone	1	ชุด		
22	อุปกรณ์ Network Switch	1	ชุด		
23	อุปกรณ์กระจายสัญญาณไร้สาย แบบ Indoor	2	ชุด		
24	อุปกรณ์กระจายสัญญาณไร้สาย แบบ outdoor	2	ชุด		
25	ตู้เก็บอุปกรณ์	1	ชุด		
26	อุปกรณ์จัดระเบียบสาย	1	ชุด		
27	เครื่องสำรองไฟฟ้า ขนาด 6 kVA	1	ชุด		
28	อุปกรณ์ป้องกันไฟฟ้ากระชอก (SPD)	1	ชุด		
<b>รวม (1)</b>					
<b>คำดำเนินการติดตั้งและทดสอบ</b>					
29	ค่าติดตั้งอุปกรณ์และสายสัญญาณของระบบไฟฟ้ากระแสสลับ พร้อมดำเนินการบรรจุไฟฟ้า และระบบเครือข่าย พร้อมสายสัญญาณและอุปกรณ์อื่นๆ ที่เกี่ยวข้อง	1	จุด		
<b>รวม (2)</b>					

การจัดให้มีบริการอินเทอร์เน็ตความเร็วสูง (Broadband Internet Service)  
เฉพาะบริการศูนย์ USO Net ในโรงเรียน ประเภทที่ 2.2 และประเภทที่ 3.2 (ส่วนที่เหลือ) กลุ่มที่ 2 (ภาคเหนือ 2)  
ภายใต้โครงการจัดให้มีสัญญาณโทรศัพท์เคลื่อนที่และบริการอินเทอร์เน็ตความเร็วสูงในพื้นที่ชายขอบ (Zone C+)  
รายการอุปกรณ์และค่าใช้จ่ายในการดำเนินงาน  
รายการอุปกรณ์การจัดให้มีบริการอินเทอร์เน็ตความเร็วสูง (Broadband Internet Service) และค่าใช้จ่ายในการดำเนินงาน

รายการอุปกรณ์บริการศูนย์ USO Net ในโรงเรียน

ลำดับ	รายการ	จำนวน	หน่วย	ราคาต่อหน่วย	ราคา (รวม)
<b>ค่าจ้างเหมาบริการบำรุงรักษา ปีที่ 2-5</b>					
30	ค่าจ้างเหมาบริการบำรุงรักษา ปีที่ 2*	1	งาน		
31	ค่าจ้างเหมาบริการบำรุงรักษา ปีที่ 3*	1	งาน		
32	ค่าจ้างเหมาบริการบำรุงรักษา ปีที่ 4	1	งาน		
33	ค่าจ้างเหมาบริการบำรุงรักษา ปีที่ 5	1	งาน		
	<b>รวม (3)</b>				
	<b>รวมทั้งหมด (1+2+3)</b>				
<b>ค่าใช้จ่ายอื่นๆ</b>					
34	ค่าจ้างดูแลศูนย์และการบริหารจัดการ (ระยะเวลา 5 ปี)	60	เดือน		
	<b>ในกรณีพื้นที่มีไฟฟ้า</b>				
35	- ค่าไฟฟ้า (เหมาจ่าย) ระยะเวลา 5 ปี	64,724.00	Unit		
	<b>ในกรณีพื้นที่ไม่มีไฟฟ้า</b>				
36	- ชุดอุปกรณ์ผลิตไฟฟ้าด้วยพลังงานแสงอาทิตย์ (Solar Cell) รวมค่าบำรุงรักษา 5 ปี	1	ชุด		
37	งานก่อสร้างโรงเครื่องกำเนิด	1	งาน		
38	เครื่องยนต์กำเนิดไฟฟ้าสำรองขนาดไม่น้อยกว่า 30 KW / 30 KVA.	1	ชุด		
39	ค่าขนส่งเครื่องยนต์กำเนิดไฟฟ้าสำรองและอุปกรณ์ประกอบ	1	งาน		
40	ค่าจ้างเหมาบริการบำรุงรักษาเครื่องยนต์กำเนิดไฟฟ้าสำรองและอุปกรณ์ประกอบ ปีที่ 2-5	1	งาน		
41	ราคามันนัมประจำเครื่องที่ต้องใช้ใน 5 ปี	60	เดือน		

การจัดให้มีบริการอินเทอร์เน็ตความเร็วสูง (Broadband Internet Service) เฉพาะบริการศูนย์ USO Net ในโรงเรียน ประเภทที่ 2.2 และประเภทที่ 3.2 (ส่วนที่เหลือ) กลุ่มที่ 2 (ภาคเหนือ 2) ภายใต้โครงการจัดให้มีสัญญาณโทรศัพท์เคลื่อนที่และบริการอินเทอร์เน็ตความเร็วสูงในพื้นที่ชายขอบ (Zone C+) รายการอุปกรณ์และค่าใช้จ่ายในการดำเนินงาน รายการอุปกรณ์การจัดให้มีบริการอินเทอร์เน็ตความเร็วสูง (Broadband Internet Service) และค่าใช้จ่ายในการดำเนินงาน

รายการอุปกรณ์บริการศูนย์ USO Net ในโรงเรียน

ลำดับ	รายการ	จำนวน	หน่วย	ราคาต่อหน่วย	ราคา (รวม)
	ในกรณีผ่านบริการโครงข่ายอินเทอร์เน็ตความเร็วสูง USO Network				
42	- ค่า Termination 2 core SC/APC ของ Optical Fiber Drop Wire	1	จุด		
43	- อุปกรณ์ ONU รวมค่าบำรุงรักษา 5 ปี	1	ชุด		
44	- ค่า Internet 200/200 Mbps. ระยะเวลา 5 ปี (Partial USO Network)	60	เดือน		
	ในกรณีผ่านเทคโนโลยีดาวเทียม (Satellite)				
45	- ค่าเช่าอุปกรณ์ CPE for Satellite และค่าติดตั้ง	1	ชุด		
46	- ค่า Internet 30/5 Mbps ระยะเวลา 5 ปี	60	เดือน		
	ในกรณีผ่านบริการโครงข่ายอินเทอร์เน็ตความเร็วสูงที่มีอยู่ (Existing Network)				
47	- ค่า Internet 200/200 Mbps. ระยะเวลา 5 ปี	60	เดือน		
48	- ค่าใช้จ่ายอื่น ๆ ได้แก่ ค่าน้ำและค่าทำความสะอาด ในระยะเวลา 5 ปี	60	เดือน		