

ขอบเขตของงาน (Terms of Reference : TOR)

จ้างปรับปรุงพื้นที่ปฏิบัติงาน อาคาร ๑ ชั้น ๙

๑. หลักการและเหตุผล

สำนักงาน กสทช. ได้มีคำสั่งสำนักงาน กสทช. ที่ ๕๒๐/๒๕๖๗ ลงวันที่ ๒๖ เมษายน ๒๕๖๗ เรื่อง แต่งตั้งพนักงานให้ดำรงตำแหน่งผู้เชี่ยวชาญพิเศษ

สำนักงาน กสทช. โดย สำนักการพัสดุและบริหารทรัพย์สิน (พย.) ส่วนบริหารอาคาร และสถานที่ ได้รับการประสานงานจากส่วนงานผู้เชี่ยวชาญพิเศษฯ ให้ดำเนินการปรับปรุงพื้นที่บางส่วนของอาคาร ๑ ชั้น ๙ เพื่อเป็นพื้นที่ปฏิบัติงานของผู้เชี่ยวชาญพิเศษฯ สำนักการพัสดุและบริหารทรัพย์สิน (พย.) ส่วนบริหารอาคาร และสถานที่ จึงเข้าสำรวจสถานที่ พบว่า สถานที่ดังกล่าวเดิมเป็นห้องประชุม จึงมีความจำเป็นต้องปรับปรุงพื้นที่เพื่อใช้เป็นพื้นที่ปฏิบัติงานตามความต้องการ

ดังนั้น สำนักงาน กสทช. จึงเห็นควรให้ปรับปรุงพื้นที่ปฏิบัติงาน อาคาร ๑ ชั้น ๙ เพื่อให้อยู่ในสภาพที่พร้อมใช้งาน และตรงตามความต้องการของผู้ใช้พื้นที่ ต่อไป

๒. วัตถุประสงค์

เพื่อจ้างปรับปรุงพื้นที่ปฏิบัติงาน อาคาร ๑ ชั้น ๙ ให้สามารถใช้งานได้โดยมีประสิทธิภาพ

๓. คุณสมบัติของผู้ยื่นข้อเสนอ

ผู้ยื่นข้อเสนอต้องมีคุณสมบัติพื้นฐานที่กำหนด ตามพระราชบัญญัติการจัดซื้อจัดจ้างและการบริหารพัสดุภาครัฐ พ.ศ. ๒๕๖๐ ตลอดจนแนวปฏิบัติตามหนังสือคณะกรรมการวินิจฉัยปัญหาการจัดซื้อจัดจ้างและการบริหารพัสดุภาครัฐ กรมบัญชีกลาง ตามที่แนบในภาคผนวก ๑

๔. ขอบเขตของงาน

ผู้รับจ้างจะต้องทำการปรับปรุงพื้นที่ปฏิบัติงาน อาคาร ๑ ชั้น ๙ ตามรายละเอียดงานที่จะต้องดำเนินการ โดยมีรายละเอียดการจัดทำ ดังนี้

๔.๑ งานรื้อถอน

๔.๑.๑ รื้อพรมปูพื้นเดิมออกพร้อมขนทิ้ง

๔.๑.๒ รื้อถอนฝ้าฉาบเรียบ และโครงเคร่าเดิมออกพร้อมขนทิ้ง

๔.๑.๓ รื้อถอนวอลเปเปอร์กรุผนังเดิมออกพร้อมขนทิ้ง

๔.๑.๔ รื้อถอนผนังบานเฟี้ยมเดิม และอุปกรณ์ที่เกี่ยวข้องออกพร้อมขนทิ้ง

๔.๑.๕ รื้อถอนม่านมู่ลี่เดิม และอุปกรณ์ที่เกี่ยวข้องออกพร้อมขนทิ้ง

๔.๑.๖ รื้อถอนบานประตูเดิม และอุปกรณ์ที่เกี่ยวข้องออกพร้อมขนทิ้ง

๔.๑.๗ รื้อถอนเครื่องปรับอากาศเดิม และอุปกรณ์ที่เกี่ยวข้องออก โดยแยกเก็บ

เครื่องปรับอากาศเดิมไว้ในพื้นที่ที่กำหนดภายในสำนักงาน กสทช. และขนอุปกรณ์ที่เกี่ยวข้องทิ้ง

๔.๒ งานพื้น

งานติดตั้งกระเบื้องยางลายไม้ SPC หนาอย่างน้อย ๕ มม. พร้อมอุปกรณ์ที่เกี่ยวข้อง พื้นที่ประมาณ ๗๐.๙๐ ตร.ม.

๔.๓ งานผนัง ...

๔.๓ งานผนัง

๔.๓.๑ งานติดตั้งกรุผนังด้วยวอลเปเปอร์ พื้นที่ประมาณ ๗๘.๔๘ ตร.ม.

๔.๓.๒ งานติดตั้งผนังเบาโครงเหล็กชุบสังกะสี กรุด้วยยิปซัมหนา ๑๒ มม. ๒ ด้าน พื้นที่ประมาณ ๑๔.๙๕ ตร.ม.

๔.๓.๓ งานติดตั้งบัวเชิงผนังไม้ ขนาด ๔ นิ้ว ความยาวประมาณ ๔๗.๓๐ ม.

๔.๓.๔ งานติดตั้งผนังเบาโครงเหล็กชุบสังกะสี กรุยิปซัมหนา ๑๒ มม. ๒ ด้าน สูง ๑๔๐ ซม.

๔.๔ งานฝ้า

งานติดตั้งฝ้าฉาบเรียบ โครงคร่าเหล็กชุบสังกะสี กรุด้วยแผ่นยิปซัมบอร์ด หนา ๙ มม.

๔.๕ งานม่าน

งานติดตั้งม่านมูลี่ไม้แนวอน พร้อมอุปกรณ์ที่เกี่ยวข้อง

๔.๖ งาน Built-in

๔.๖.๑ งานติดตั้งตู้ Built-in สูงประมาณ ๒.๔๐ ม. ความยาวประมาณ ๓.๐๐ ม. ในห้องทำงาน

๔.๖.๒ งานติดตั้งตู้ Built-in สูงประมาณ ๐.๘๐ ม. ความยาวประมาณ ๑.๒๐ ม. ในห้องผู้ปฏิบัติงาน และห้องทำงาน

๔.๗ งานประตู

๔.๗.๑ งานทำ และติดตั้งประตูบานสวิงเดี่ยว วัสดุไม้เนื้อแข็ง บริเวณทางเข้า-ออกหลัก

๔.๗.๒ งานทำ และติดตั้งประตูบานสวิงเดี่ยว วัสดุไม้เนื้อแข็ง บริเวณทางเข้า-ออกห้องทำงาน

๔.๘ งานไฟฟ้า

๔.๘.๑ งานติดตั้งเต้ารับไฟฟ้า พร้อมอุปกรณ์ที่เกี่ยวข้อง จำนวน ๑๒ จุด

๔.๘.๒ งานติดตั้งเต้ารับ LAN พร้อมอุปกรณ์ที่เกี่ยวข้อง จำนวน ๗ จุด

๔.๘.๓ งานติดตั้งดวงโคม Downlight ชนิด LED ขนาด ๔ นิ้ว ฝังฝ้า พร้อมหลอดและอุปกรณ์ที่เกี่ยวข้อง จำนวน ๑๘ จุด

๔.๘.๔ งานติดตั้งสวิตซ์ไฟฟ้าทางเดียวพร้อมหน้ากาก และอุปกรณ์ที่เกี่ยวข้อง จำนวน ๖ จุด

๔.๙ งานเครื่องปรับอากาศ

งานติดตั้งเครื่องปรับอากาศ ชนิดฝังฝ้า แบบ ๔ ทิศทาง ขนาด ๔๘,๐๐๐ BTU จำนวน ๒ เครื่อง

๔.๑๐ ผู้รับจ้างต้องใช้วัสดุประเภทวัสดุ หรือครุภัณฑ์ที่จะใช้ในงนก่อสร้างเป็นวัสดุที่ผลิตภายในประเทศ โดยต้องใช้ไม่น้อยกว่าร้อยละ ๖๐ ของมูลค่าวัสดุที่จะใช้ในงนก่อสร้างทั้งหมดตามสัญญา ทั้งนี้รายละเอียดการดำเนินงานตามข้อ ๔ ให้เป็นไปตามแบบรายละเอียดแนบท้าย

๕. กำหนดเวลา ...

๕. กำหนดเวลาส่งมอบพัสดุ

ผู้รับจ้างต้องดำเนินการปรับปรุงพื้นที่ปฏิบัติงาน อาคาร ๑ ชั้น ๙ และส่งมอบงาน ตามข้อ ๔. ให้แล้วเสร็จภายใน ๓๐ วัน นับถัดจากวันลงนามในสัญญา

๖. หลักเกณฑ์ในการพิจารณาคัดเลือกข้อเสนอ

สำนักงาน กสทช. จะพิจารณาคัดเลือกข้อเสนอโดยใช้เกณฑ์ราคา

๗. วงเงินงบประมาณ

ภายในวงเงิน ๑,๓๐๐,๐๐๐.๐๐ บาท (หนึ่งล้านสามแสนบาทถ้วน) ซึ่งได้รวมภาษีมูลค่าเพิ่มและค่าใช้จ่ายทั้งปวงไว้ด้วยแล้ว โดยเบิกจ่ายจากงบประมาณประจำปี ๒๕๖๗ ของสำนักงานการพัสดุและบริหารทรัพย์สิน (พย.) รายจ่ายเกี่ยวกับครุภัณฑ์ ที่ดิน และสิ่งก่อสร้าง หมวดสิ่งก่อสร้าง รายการปรับปรุงพื้นที่ปฏิบัติงานอาคาร ๑ ชั้น ๙

๘. งวดงาน และการจ่ายเงิน

สำนักงาน กสทช. จะชำระเงินตามจำนวนในสัญญาทั้งหมด เมื่อผู้รับจ้างได้ดำเนินงานและส่งมอบงานครบถ้วนถูกต้องตามข้อ ๕. และคณะกรรมการตรวจรับพัสดุได้ตรวจรับเรียบร้อยแล้ว

๙. อัตราค่าปรับ

ในกรณีที่ผู้รับจ้างไม่ส่งมอบงานตามสัญญาหรือข้อตกลงได้ตามกำหนด สำนักงาน กสทช. จะคิดค่าปรับเป็นรายวันในอัตราร้อยละ ๐.๑๐ ของค่าจ้างตามสัญญา นับถัดจากวันที่ครบกำหนดจนถึงวันที่งานแล้วเสร็จสมบูรณ์ หรือจนถึงวันที่บอกเลิกสัญญาในกรณีบอกเลิกสัญญาหรือข้อตกลง

๑๐. เงื่อนไขอื่นๆ และข้อสงวนสิทธิ์

๑๐.๑ การรับประกันความชำรุดบกพร่อง

ผู้รับจ้างจะต้องรับประกันความชำรุดบกพร่องของงานจ้างที่เกิดขึ้นภายในระยะเวลา ๑ (หนึ่ง) ปี นับถัดจากวันที่สำนักงาน กสทช. ได้รับมอบงาน กรณีมีการชำรุดบกพร่องหรือขัดข้องอันเนื่องมาจากการใช้งานตามปกติ โดยต้องจัดเจ้าหน้าที่เข้ามาซ่อมแซมแก้ไขให้ใช้งานได้ดังเดิมภายใน ๗ (เจ็ด) วัน นับถัดจากวันที่ได้รับแจ้งความชำรุดบกพร่อง เป็นหนังสือจากสำนักงาน กสทช. โดยไม่คิดค่าใช้จ่ายใดๆ ทั้งสิ้น

๑๐.๒ ผู้ยื่นข้อเสนอที่ได้รับการคัดเลือกจะต้องจัดทำรายละเอียดแจกแจงค่าใช้จ่ายในการดำเนินงานตามรายการหรือ หัวข้อต่างๆ ที่กำหนดในขอบเขตของงาน และราคาต่อหน่วย (ถ้ามี) เพื่อประกอบการพิจารณาความเหมาะสมของค่าจ้างที่เสนอด้วย ทั้งนี้ภายใน ๕ วัน นับจากวันที่ได้รับแจ้งจากคณะกรรมการพิจารณาผลการประกวดราคาอิเล็กทรอนิกส์

๑๐.๓ สำนักงาน กสทช. สงวนสิทธิ์ในการเปลี่ยนแปลงรายละเอียดการดำเนินงานได้ตามความเหมาะสม และเท่าที่จำเป็น เพื่อให้การดำเนินงานบรรลุตามวัตถุประสงค์ โดยจะแจ้งให้ผู้รับจ้างทราบล่วงหน้าอย่างน้อย ๑๕ วัน ก่อนวันกำหนด และหากการเปลี่ยนแปลงนั้นมีผลกระทบต่อค่าจ้างให้ถือเอาอัตราค่าจ้างตามรายละเอียดที่ตกลงไว้ในการเปลี่ยนแปลงเพิ่มขึ้นหรือลดลง

๑๐.๔ ผู้รับจ้างต้องส่งรายงานผลการใช้พัสดุในประเทศพร้อมกับการส่งมอบงานเพื่อให้คณะกรรมการตรวจรับพัสดุตรวจสอบด้วย

๑๐.๕ ผู้ยื่นข้อเสนอที่ได้รับการคัดเลือกจะต้องจัดทำแผนการดำเนินงานให้บรรลุความสำเร็จตามขอบเขตของงานภายในระยะเวลาที่กำหนดตามสัญญา โดยแสดงรายละเอียดแผนการดำเนินการและร้อยละของความสำเร็จของงานแต่ละเดือน ส่งให้คณะกรรมการตรวจรับพัสดุ ภายใน ๑๕ วันนับถัดจากวันลงนามในสัญญา เพื่อกำกับและติดตามความก้าวหน้าในผลการดำเนินงาน ทั้งนี้ แผนการดำเนินงานดังกล่าวสำนักงาน กสทช. ถือเป็นส่วนหนึ่งของสัญญา

คุณสมบัติของผู้ยื่นข้อเสนอ

๑. มีความสามารถตามกฎหมาย
๒. ไม่เป็นบุคคลล้มละลาย
๓. ไม่อยู่ระหว่างเลิกกิจการ
๔. ไม่เป็นบุคคลซึ่งอยู่ระหว่างถูกระงับการยื่นข้อเสนอหรือทำสัญญากับหน่วยงานของรัฐไว้ชั่วคราว เนื่องจากเป็นผู้ที่ไม่ผ่านเกณฑ์การประเมินผลการปฏิบัติงานของผู้ประกอบการตามระเบียบที่รัฐมนตรีว่าการกระทรวงการคลังกำหนดตามที่ประกาศเผยแพร่ในระบบเครือข่ายสารสนเทศของกรมบัญชีกลาง
๕. ไม่เป็นบุคคลซึ่งถูกระบุชื่อไว้ในบัญชีรายชื่อผู้ทำงานและได้แจ้งเวียนชื่อให้เป็นผู้ทำงานของหน่วยงานของรัฐในระบบเครือข่ายสารสนเทศของกรมบัญชีกลาง ซึ่งรวมถึงนิติบุคคลที่ผู้ทำงานเป็นหุ้นส่วน ผู้จัดการ กรรมการผู้จัดการ ผู้บริหาร ผู้มีอำนาจในการดำเนินงานในกิจการของนิติบุคคลนั้นด้วย
๖. มีคุณสมบัติและไม่มีลักษณะต้องห้ามตามที่คณะกรรมการนโยบายการจัดซื้อจัดจ้างและการบริหารพัสดุ ภาครัฐกำหนดในราชกิจจานุเบกษา
 ๗. เป็นบุคคลธรรมดาหรือนิติบุคคลผู้มีอาชีพรับจ้างงานที่ประกวดราคาอิเล็กทรอนิกส์ดังกล่าว
 ๘. ไม่เป็นผู้มีผลประโยชน์ร่วมกันกับผู้ยื่นข้อเสนอรายอื่นที่เข้ายื่นข้อเสนอให้แก่สำนักงาน กสทช. ณ วันประกาศประกวดราคาอิเล็กทรอนิกส์ หรือไม่เป็นผู้กระทำการอันเป็นการขัดขวางการแข่งขันอย่างเป็นธรรมในการประกวดราคาอิเล็กทรอนิกส์ครั้งนี้
 ๙. ไม่เป็นผู้ได้รับเอกสิทธิ์หรือความคุ้มกัน ซึ่งอาจปฏิเสธไม่ยอมขึ้นศาลไทย เว้นแต่รัฐบาลของผู้ยื่นข้อเสนอ ได้มีคำสั่งให้สละเอกสิทธิ์และความคุ้มกันเช่นนั้น
 ๑๐. ผู้ยื่นข้อเสนอต้องลงทะเบียนที่มีข้อมูลถูกต้องครบถ้วนในระบบจัดซื้อจัดจ้างภาครัฐด้วยอิเล็กทรอนิกส์ (Electronic Government Procurement: e - GP) ของกรมบัญชีกลาง
 ๑๑. ผู้ยื่นข้อเสนอต้องมีมูลค่าสุทธิของกิจการ ดังนี้
 - (๑) กรณีเป็นนิติบุคคลที่จัดตั้งขึ้นตามกฎหมายไทยซึ่งได้จดทะเบียนเกินกว่า ๑ ปี ต้องมีมูลค่าสุทธิของกิจการ จากผลต่างระหว่างสินทรัพย์สุทธิหักด้วยหนี้สินสุทธิที่ปรากฏในงบแสดงฐานะการเงินที่มีการตรวจรับรองแล้ว ซึ่งจะต้องแสดงค่าเป็นบวก ๑ ปีสุดท้ายก่อนวันยื่นข้อเสนอ
 - (๒) กรณีผู้ยื่นข้อเสนอเป็นนิติบุคคลที่จัดตั้งขึ้นตามกฎหมายไทย ซึ่งยังไม่มีงบแสดงฐานะการเงินกับกรมพัฒนาธุรกิจการค้า ต้องมีทุนจดทะเบียนที่เรียกชำระมูลค่าหุ้นแล้ว ณ วันที่ยื่นข้อเสนอไม่น้อยกว่า ๑,๐๐๐,๐๐๐ บาท
 - (๓) กรณีที่ผู้ยื่นข้อเสนอไม่มีมูลค่าสุทธิของกิจการหรือทุนจดทะเบียน หรือมีแต่ไม่เพียงพอ ผู้ยื่นข้อเสนอต้องมีวงเงินสินเชื่อที่ธนาคารภายในประเทศ หรือบริษัทเงินทุนหรือบริษัทเงินทุนหลักทรัพย์ที่ได้รับอนุญาตให้ประกอบกิจการเงินทุนเพื่อการพาณิชย์ และประกอบธุรกิจค้าประกันตามประกาศของธนาคารแห่งประเทศไทย ตามรายชื่อบริษัทเงินทุนที่ธนาคารแห่งประเทศไทยแจ้งเวียนให้ทราบ โดยมียอดเงินรวมของวงเงินสินเชื่อไม่น้อยกว่า ๓๒๕,๐๐๐ บาท คิดเป็น ๑ ใน ๔ ของมูลค่าโครงการหรือรายการที่ยื่นเสนอในแต่ละครั้ง ซึ่ง

สำนักงาน ...

สำนักงานใหญ่รับรองหรือที่สำนักงานสาขารับรอง (กรณีได้รับมอบอำนาจจากสำนักงานใหญ่) ออกให้แก่ผู้ยื่นข้อเสนอ นับถึงวันยื่นข้อเสนอไม่เกิน ๙๐ วัน

(๔) กรณีผู้ยื่นข้อเสนอเป็นบุคคลธรรมดาจะต้องแสดงหนังสือรับรองบัญชีเงินฝากไม่เกิน ๙๐ วัน ก่อนวันยื่นข้อเสนอ โดยต้องมีเงินฝากคงเหลือในบัญชีธนาคารเป็นมูลค่าไม่น้อยกว่า ๓๒๕,๐๐๐ บาท คิดเป็น ๑ ใน ๔ ของมูลค่างบประมาณของโครงการหรือรายการที่ยื่นข้อเสนอในแต่ละครั้ง และหากเป็นผู้ชนะการจัดซื้อจัดจ้างหรือเป็นผู้ได้รับการคัดเลือกจะต้องแสดงหนังสือรับรองบัญชีเงินฝากที่มีมูลค่าดังกล่าวอีกครั้งหนึ่งในวันลงนามในสัญญา

คุณสมบัติในข้อนี้ ยกเว้นกรณีที่ยื่นข้อเสนอเป็นหน่วยงานของรัฐ หรือนิติบุคคลที่จัดตั้งขึ้นตามกฎหมายไทยที่อยู่ระหว่างการฟื้นฟูกิจการตามพระราชบัญญัติล้มละลาย (ฉบับที่ ๑๐) พ.ศ. ๒๕๖๑

๑๒. ผู้ยื่นข้อเสนอที่ยื่นข้อเสนอในรูปแบบของ "กิจการร่วมค้า" ต้องมีคุณสมบัติดังนี้

กิจการร่วมค้าที่ยื่นข้อเสนอ ผู้เข้าร่วมค้าทุกรายจะต้องมีคุณสมบัติครบถ้วนตามเงื่อนไขที่กำหนดไว้ในเอกสารเชิญชวน เว้นแต่ในกรณีกิจการร่วมค้าที่มีข้อตกลงระหว่างผู้เข้าร่วมค้ากำหนดให้ผู้เข้าร่วมค้ารายใดรายหนึ่งเป็นผู้เข้าร่วมค้าหลัก กิจการร่วมค่านั้นสามารถใช้ผลงานของผู้เข้าร่วมค้าหลักรายเดียว เป็นผลงานของกิจการร่วมค้าที่ยื่นข้อเสนอ

กรณีที่ข้อตกลงระหว่างผู้เข้าร่วมค้ากำหนดให้ผู้เข้าร่วมค้ารายใดรายหนึ่งเป็นผู้เข้าร่วมค้าหลัก ข้อตกลงดังกล่าวจะต้องมีการกำหนดสัดส่วนหน้าที่ และความรับผิดชอบในปริมาณงาน สิ่งของ หรือมูลค่าตามสัญญา มากกว่าผู้เข้าร่วมค้ารายอื่นทุกราย

ทั้งนี้ กิจการร่วมค้า หมายถึง "กิจการที่มีข้อตกลงระหว่างผู้เข้าร่วมค้าเป็นลายลักษณ์อักษรว่าจะดำเนินการร่วมกันเป็นทางการค้าหรือหากำไรระหว่างบริษัทกับบริษัท บริษัทกับห้างหุ้นส่วนนิติบุคคล ห้างหุ้นส่วนนิติบุคคลกับห้างหุ้นส่วนนิติบุคคล หรือระหว่างบริษัทและ/หรือห้างหุ้นส่วนนิติบุคคลกับบุคคลธรรมดา คณะบุคคลที่มีใช้นิติบุคคล ห้างหุ้นส่วนสามัญ นิติบุคคลอื่น หรือนิติบุคคลที่ตั้งขึ้นตามกฎหมายของต่างประเทศ โดยข้อตกลงนั้นอาจกำหนดให้มีผู้เข้าร่วมค้าหลักก็ได้"

แบบหนังสือรับรองวงเงินสินเชื่อ

เลขที่.....

วันที่.....

เรื่อง รับรองวงเงินสินเชื่อ

ตามที่.....(ชื่อผู้ประกอบการ นิติบุคคล/บุคคลธรรมดา).....เลขประจำตัวผู้เสียภาษีอากร/เลขประจำตัวประชาชนเลขที่.....จะยื่นข้อเสนอในการประกวดราคางานจ้างปรับปรุงพื้นที่ปฏิบัติงาน อาคาร ๑ ชั้น ๙ ด้วยวิธีประกวดราคาอิเล็กทรอนิกส์ (e-bidding) ซึ่งตามประกาศและเอกสารประกวดราคางานจ้างปรับปรุงพื้นที่ปฏิบัติงาน อาคาร ๑ ชั้น ๙ กำหนดเงื่อนไขการยื่นข้อเสนอกรณีที่ผู้ยื่นข้อเสนอไม่มีมูลค่าสุทธิของกิจการหรือทุนจดทะเบียน หรือมีแต่ไม่เพียงพอ ที่จะเข้ายื่นข้อเสนอ ผู้ยื่นข้อเสนอต้องขอวงเงินสินเชื่อจากธนาคาร โดยต้องมีวงเงินสินเชื่อ ๑ ใน ๔ ของมูลค่างบประมาณของโครงการหรือรายการที่ยื่นขอเสนอในแต่ละครั้ง จึงมีความประสงค์ให้ธนาคาร.....(ชื่อธนาคาร).....รับรองวงเงินสินเชื่อเพื่อประกอบการพิจารณาด้วย นั้น

.....(ชื่อธนาคาร).....ขอรับรองว่า.....(ชื่อผู้ประกอบการ นิติบุคคล/บุคคลธรรมดา).....มีวงเงินทุนหมุนเวียนในวงเงินไม่ต่ำกว่า..... บาท (.....จำนวนเงินเป็นอักษร.....) และยินดีให้วงเงินสินเชื่อภายในวงเงิน..... บาท (.....จำนวนเงินเป็นอักษร.....)

ขอแสดงความนับถือ

.....
.....(ชื่อผู้ลงนาม).....
.....(ชื่อธนาคาร).....

แบบหนังสือรับรองวงเงินสินเชื่ออิเล็กทรอนิกส์

เลขที่.....

วันที่.....

เรื่อง รับรองวงเงินสินเชื่อ

ตามที่.....(ชื่อผู้ประกอบการ นิติบุคคล/บุคคลธรรมดา).....เลขประจำตัวผู้เสียภาษีอากร /เลขประจำตัวประชาชน เลขที่..... จะยื่นข้อเสนอในการประกวดราคางานจ้างปรับปรุงพื้นที่ปฏิบัติงาน อาคาร ๑ ชั้น ๙ ด้วยวิธีประกวดราคาอิเล็กทรอนิกส์ (e-bidding) ซึ่งตามประกาศและเอกสารประกวดราคางานจ้างปรับปรุงพื้นที่ปฏิบัติงาน อาคาร ๑ ชั้น ๙ กำหนดเงื่อนไขการยื่นข้อเสนอกรณีที่ผู้ยื่นข้อเสนอไม่มีมูลค่าสุทธิของกิจการหรือทุนจดทะเบียน หรือมีแต่ไม่เพียงพอ ที่จะเข้ายื่นข้อเสนอ ผู้ยื่นข้อเสนอต้องขอวงเงินสินเชื่อจากธนาคาร โดยต้องมีวงเงินสินเชื่อ ๑ ใน ๔ ของมูลค่างบประมาณของโครงการหรือรายการที่ยื่นข้อเสนอใน แต่ละครั้ง จึงมีความประสงค์ให้ธนาคาร..... (ชื่อธนาคาร).....รับรองวงเงินสินเชื่อ เพื่อประกอบการพิจารณาด้วย นั้น

.....(ชื่อธนาคาร).....ขอรับรองว่า.....(ชื่อผู้ประกอบการนิติบุคคล/บุคคลธรรมดา).....มีวงเงินทุนหมุนเวียนในวงเงินไม่ต่ำกว่า..... บาท (.....จำนวนเงินเป็นอักษร.....) และยินดีให้วงเงินสินเชื่อภายในวงเงิน..... บาท (.....จำนวนเงินเป็นอักษร.....)

ขอแสดงความนับถือ

..... (ชื่อธนาคาร).....

**** เอกสารฉบับนี้จัดพิมพ์โดยระบบอิเล็กทรอนิกส์ ****

แบบรายละเอียดแนบท้าย

รายละเอียดแนบท้าย

งานพื้นกระเบื้องยางลายไม้

- วัสดุทำจาก SPC (Stone Plastic Composite)
- ระบบ Click-Lock
- แผ่นพื้นกระเบื้องยางลายไม้มีความหนาอย่างน้อย 5 มม.
- ปรับพื้นให้เรียบก่อนดำเนินการติดตั้ง
- ก่อนการติดตั้ง ผู้รับจ้างจะต้องเตรียมพื้นผิวที่จะติดตั้งให้เรียบร้อย โดยการปรับระดับพื้นให้ได้ระดับและปรับผิวให้เรียบ ทำความสะอาดให้แห้งสนิทก่อนการติดตั้ง พร้อมติดตั้งแผ่นโพรรองพื้นหนาอย่างน้อย 1 มม.
- ผู้รับจ้างจะต้องจัดส่งชิ้นส่วนตัวอย่างวัสดุพื้นกระเบื้องยางลายไม้และอุปกรณ์ต่างๆ ให้คณะกรรมการตรวจรับพัสดุพิจารณาอนุมัติก่อนการสั่งซื้อ
- บัวเชิงผนัง หากมีได้ระบุในแบบ ให้ใช้ชนิดเดียวกันกับพื้นไม้ขนาด ๒๕x๑๐๐x๒๐๐๐ มม. (๑x๔ นิ้ว)

งานผนังวอลเปเปอร์

- วัสดุมีส่วนผสม และ/หรือสารเคลือบผิวทำมาจากไวนิล (Vinyl Wallpaper)
- หากวัสดุที่ได้รับการอนุมัติให้ดำเนินการมีลวดลาย พื้นผิวดังกล่าวต้องผ่านกระบวนการกดลาย (Emboss/Deboss) เพื่อให้เกิดมิติของผิวสัมผัส
- ก่อนการติดตั้ง ผู้รับจ้างจะต้องเตรียมพื้นผิวที่จะติดตั้งให้เรียบร้อย โดยการลอกวัสดุเดิมออก และปรับผิวให้เรียบ พร้อมทำความสะอาดพื้นผิวเดิมให้เรียบและแห้งสนิทก่อนการติดตั้ง
- ผู้รับจ้างจะต้องจัดส่งชิ้นส่วนตัวอย่างวัสดุวอลเปเปอร์และอุปกรณ์ต่างๆ ให้คณะกรรมการตรวจรับพัสดุพิจารณาอนุมัติก่อนการสั่งซื้อ

งานประตู

- ผู้รับจ้างจะต้องจัดหาวัสดุอุปกรณ์ที่มีคุณภาพ แรงงานที่มีฝีมือและความชำนาญในการติดตั้งงานประตู พร้อมทำการทดสอบให้ใช้งานได้ดี
- ผู้รับจ้างจะต้องจัดส่งชิ้นส่วนตัวอย่างวัสดุบานประตูไม้วงกบไม้และอุปกรณ์ต่างๆ ให้คณะกรรมการตรวจรับพัสดุพิจารณาอนุมัติก่อนการสั่งซื้อ
- วัสดุไม้เนื้อแข็ง โดยได้รับการอนุมัติจากคณะกรรมการตรวจรับพัสดุก่อน ประตูทุกบานจะต้องมีความหนาอย่างน้อย ๓๕ มม.

- การติดตั้ง ...

- การติดตั้งบาน อาจต้องมีการตัดแต่งบ้างเล็กน้อยเพื่อให้พอดีกับวงกบ เพื่อความสะดวกในการปิดเปิด และสอดคล้องกับการทำงานของช่างสี ผู้รับจ้างจะต้องติดตั้งและปรับบานด้วยความระมัดระวัง โดยมีช่องว่าง โดยรอบบาน ห่างจากวงกบประมาณด้านละ ๒ มม.

- การติดตั้งอุปกรณ์เช่น บานพับ กุญแจ ลูกบิด ฯลฯ ผู้รับจ้างจะต้องใช้เครื่องมือที่เหมาะสม โดยกำหนด จุดที่ จะเจาะก่อน แล้วจึงทำการเจาะ เพื่อไม่ให้เกิดการผิดพลาดหลังจากการติดตั้ง อุปกรณ์ต่างๆ และได้ทดสอบ การใช้งานได้ดีแล้ว ให้ถอดอุปกรณ์ต่างๆ ออกให้หมด (ยกเว้นบาน พับ) แล้วนำเก็บลงในกล่องบรรจุเดิม ให้เรียบร้อย เพื่อให้ช่างทาสีทำงานได้โดยสะดวก และเมื่องานทาสีบาน และวงกบเสร็จเรียบร้อยและแห้งสนิทแล้ว จึงทำการติดตั้งอุปกรณ์ เหล่านั้นใหม่และทดสอบจนใช้งานได้ดี อุปกรณ์ต่างๆ ถ้าปรากฏเป็นรอยอันเนื่องมาจากการติดตั้ง หรือจากการขนส่ง งานทาสีเป็นสนิม มีรอยต่าง หรืออื่นๆ ผู้รับจ้างจะต้องแก้ไข หรือเปลี่ยนให้ใหม่ทันที โดยผู้รับจ้างจะต้องเป็นผู้รับผิดชอบค่าใช้จ่ายที่เกิดขึ้น

งานเฟอร์นิเจอร์

- ผู้รับจ้างจะต้องจัดหาวัสดุอุปกรณ์ที่มีคุณภาพ แรงงานที่มีฝีมือและความชำนาญในการก่อสร้าง งานตกแต่งภายใน

- งานที่ต้องใช้ความประณีตเป็นพิเศษ เช่น งานลวดลาย งานชุบโลหะ ฯลฯ ผู้รับจ้างต้องใช้ช่างที่มีความ ชำนาญเฉพาะด้านเป็นผู้จัดทำ รวมถึงงานที่เกี่ยวข้อง เช่น งานระบบไฟฟ้า, แสง, เสียง ฯลฯ ผู้รับจ้างจะต้องเป็นผู้จัดทำ หรือประสานงานการติดตั้งให้ถูกต้องตามแบบและตามหลักวิชาการ

- วัสดุและอุปกรณ์ทุกชิ้นต้องมีคุณภาพดี ถูกต้องตามแบบและรายการประกอบแบบ เป็นของใหม่ ไม่มี การชำรุดหรือเสื่อมสภาพ การเก็บรักษาวัสดุถูกต้องตามมาตรฐานของผู้ผลิต และจะต้องนำตัวอย่างมาให้ คณะกรรมการตรวจรับพัสดุพิจารณาอนุมัติก่อน จึงทำการสั่งซื้อหรือติดตั้งได้ หากผู้รับจ้างติดตั้งโดยพลการ ผู้รับจ้างต้องเปลี่ยนใหม่ จนเป็นที่พอใจของผู้ว่าจ้าง โดยผู้รับจ้างจะต้องเป็นผู้รับผิดชอบค่าใช้จ่ายที่เกิดขึ้น

- คุณภาพของไม้ ไม้ที่นำมาใช้ในงานตกแต่งภายในต้องคัดแล้ว ไม่มีรอยบิ่น แตกร้าว บิดงอ ไม้มีตาไม้หรือ กระจุกไม้หรือตำหนิอื่นๆ และต้องเป็นไม้ที่ผ่านการอบหรือผึ่งให้แห้งสนิท ไม่เกิดปัญหาจากการยืดหด บิดงอ ในภายหลัง

- ผู้รับจ้างต้องทำการตรวจสอบระยะต่างๆ ของสถานที่ติดตั้ง หรือเครื่องใช้ที่จะต้องติดตั้งในงาน เฟอร์นิเจอร์ ก่อนเริ่มดำเนินการประกอบและติดตั้ง การแบ่งช่วงโครงแนวตั้งของเฟอร์นิเจอร์ให้ยึดถือระยะ ที่ได้ตรวจสอบจากสถานที่ และอุปกรณ์เครื่องใช้ต่างๆ แนวในการแบ่ง หากถูกต้องตรงกับช่วงที่กำหนดในแบบ และสามารถบรรจุหรือติดตั้ง อุปกรณ์เครื่องใช้ที่กำหนดได้ ผู้รับจ้างสามารถดำเนินการต่อไปได้ ในกรณีที่ ไม่สามารถแบ่งช่วงได้ตามแบบเนื่องจากติดปัญหาอันเกี่ยวเนื่องกับงานอื่นๆ เช่น งาน ระบบไฟฟ้า งานระบบ ปรับอากาศ ให้ขอความเห็นชอบจากคณะกรรมการตรวจรับพัสดุก่อน เพื่อหาทางแก้ไข หากมี ข้อบกพร่องหรือ

เสียหายอัน ...

เสียหายอันเนื่องมาจากการที่ไม่ได้ตรวจสอบขนาดดังกล่าว ผู้รับจ้างจะต้องแก้ไขให้ใหม่จนเป็นที่พอใจของผู้ว่าจ้าง โดยผู้รับจ้างจะต้องเป็นผู้รับผิดชอบค่าใช้จ่ายที่เกิดขึ้น

- ในการประกอบเพอร์นิเจอร์ติดตั้งที่โรงงาน ระยะและขนาดต่างๆ ผู้รับจ้างต้องเตรียมเผื่อการตัด และการเข้ามุกกับสถานที่ก่อนที่จะติดตั้ง หากเพอร์นิเจอร์ที่จะติดตั้งบังอุปกรณ์ไฟฟ้า หรืออุปกรณ์ใดๆ ผู้รับจ้างต้องเคลื่อนย้ายหรือปรับอุปกรณ์ต่างๆ ไว้บนเพอร์นิเจอร์ติดตั้งในตำแหน่งที่เหมาะสม ผู้รับจ้างต้องขอความเห็นชอบจากคณะกรรมการตรวจรับพัสดุก่อนดำเนินการติดตั้งงานเพอร์นิเจอร์ติดตั้งกับสถานที่ปรับปรุงทั้งหมด

งานระบบไฟฟ้า

- ผู้รับจ้างต้องจัดหาวัสดุอุปกรณ์ที่มีคุณภาพ แรงงานที่มีฝีมือและความชำนาญ และมีระบบควบคุมคุณภาพ ที่ดีในการติดตั้งอุปกรณ์ไฟฟ้า ตลอดจนงานชั่วคราว เพื่อให้งานติดตั้งระบบไฟฟ้าแล้วเสร็จ สมบูรณ์และใช้งานได้ตามความประสงค์ของผู้ว่าจ้าง

- จุดของดวงโคม, ปลั๊ก, สวิตช์และอุปกรณ์ไฟฟ้าต่างๆ ที่แสดงในแบบ เป็นจุดตำแหน่งโดยประมาณเท่านั้น ซึ่งอาจจะมีการเปลี่ยนแปลงตามสภาพของอาคาร โดยผู้รับจ้างจะต้องจัดทำ Shop Drawing ให้คณะกรรมการตรวจรับพัสดุพิจารณาอนุมัติก่อนดำเนินการ

- วัสดุและอุปกรณ์ที่นำมาติดตั้ง ต้องเป็นของใหม่ได้มาตรฐาน อยู่ในสภาพเรียบร้อยสมบูรณ์และไม่เคยผ่านการใช้งานมาก่อน เป็นของที่กำหนดไว้ในแบบและรายการประกอบแบบ และผ่านการพิจารณาอนุมัติจากคณะกรรมการตรวจรับพัสดุซึ่งเป็นชนิดที่การไฟฟ้าฯ ยินยอมให้ใช้และมีคุณภาพตามมาตรฐาน มอก., BS, DIN, NEMA, VDE วัสดุอุปกรณ์ที่ได้รับการอนุมัติแล้ว มิได้หมายความว่า เป็นการพ้นความรับผิดชอบของผู้รับจ้าง หากตรวจพบข้อผิดพลาดในภายหลัง ผู้รับจ้างต้องดำเนินการแก้ไขให้ถูกต้อง โดยผู้รับจ้างจะต้องเป็นผู้รับผิดชอบค่าใช้จ่ายที่เกิดขึ้น

งานเครื่องปรับอากาศ

- ผู้รับจ้างต้องจัดหาวัสดุอุปกรณ์ที่มีคุณภาพ แรงงานที่มีฝีมือและความชำนาญ และมีระบบควบคุมคุณภาพ ที่ดีในการติดตั้งอุปกรณ์เครื่องปรับอากาศ ตลอดจนงานชั่วคราว เพื่อให้งานติดตั้งระบบเครื่องปรับอากาศแล้วเสร็จ สมบูรณ์และใช้งานได้ตามความประสงค์ของผู้ว่าจ้าง

- จุดของเครื่องปรับอากาศที่แสดงในแบบ เป็นจุดตำแหน่งโดยประมาณเท่านั้น ซึ่งอาจจะมีการเปลี่ยนแปลงตามสภาพของอาคาร โดยผู้รับจ้างจะต้องจัดทำ Shop Drawing ให้คณะกรรมการตรวจรับพัสดุพิจารณาอนุมัติก่อนดำเนินการ

- เครื่องปรับอากาศ ชนิดฝังฝ้า แบบ ๔ ทิศทาง ขนาด ๔๘,๐๐๐ BTU - วัสดุและอุปกรณ์ที่นำมาติดตั้ง ต้องเป็นของใหม่ได้มาตรฐาน อยู่ในสภาพเรียบร้อยสมบูรณ์และไม่เคยผ่านการใช้งานมาก่อน และผ่านการ



พิจารณาอนุมัติจากคณะกรรมการตรวจรับพัสดุ และมีคุณภาพตามมาตรฐาน มอก. หรือมาตรฐานอื่นใดที่เป็นไปตามแนวทางของหลักสากล วัสดุอุปกรณ์ที่ได้รับการอนุมัติแล้ว มิได้หมายความว่าเป็นการพ้นความรับผิดชอบของผู้รับจ้าง หากตรวจพบข้อผิดพลาดในภายหลัง ผู้รับจ้างต้องดำเนินการแก้ไขให้ถูกต้อง โดยผู้รับจ้างจะต้องเป็นผู้รับผิดชอบค่าใช้จ่ายที่เกิดขึ้น

* การติดตั้ง และการใช้อุปกรณ์ที่เกี่ยวข้อง ให้เป็นไปตามมาตรฐานฝีมือช่าง และมาตรฐานผู้ผลิต

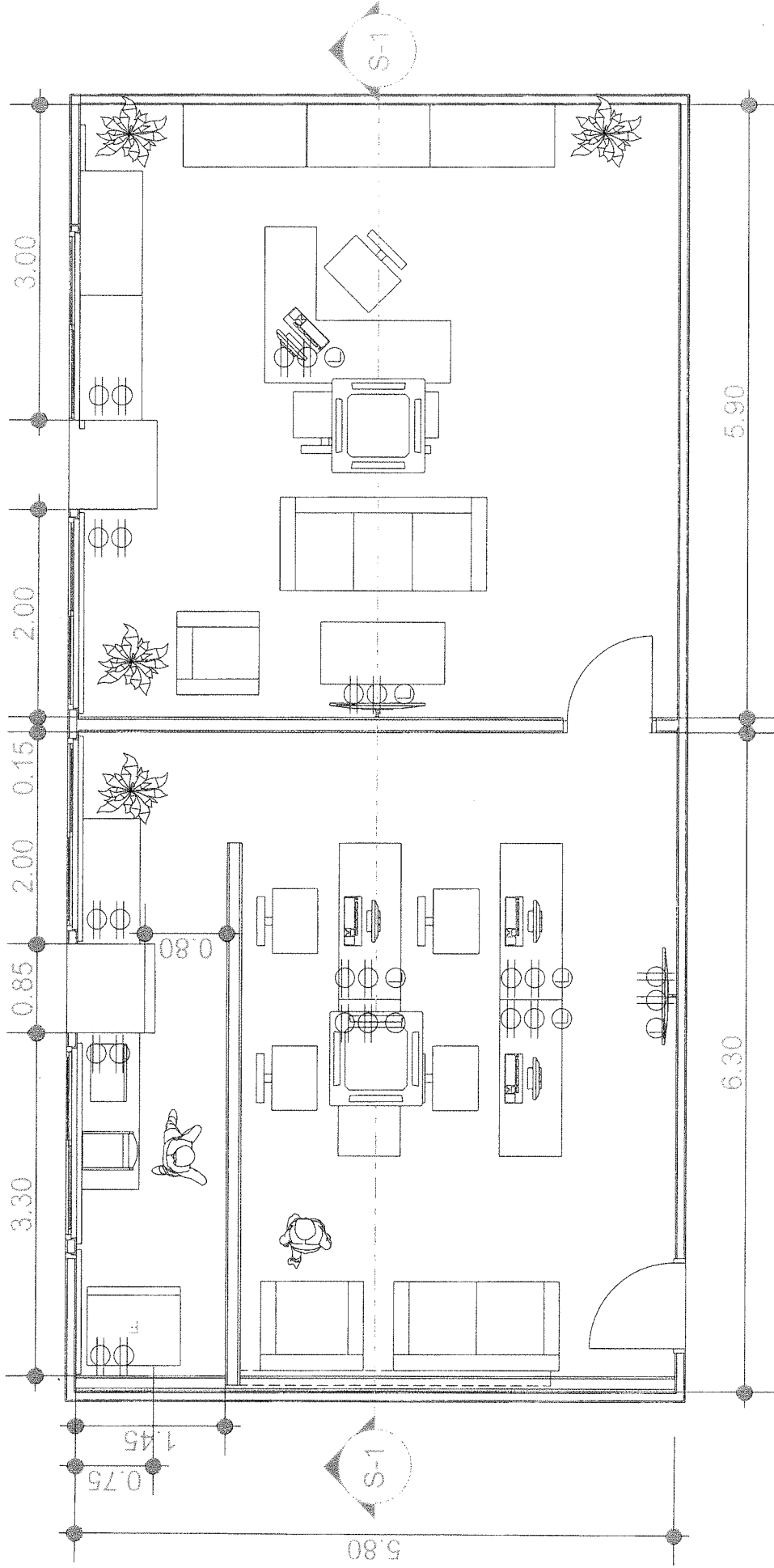
PLAN



- รูปแบบประตู ให้ผู้รับจ้างนำเสนอรูปแบบ และได้รับการอนุมัติก่อนดำเนินการ
- ตำแหน่งเครื่องปรับอากาศ ให้ผู้รับจ้างนำเสนอ และได้รับการอนุมัติก่อนดำเนินการ
- งานผนัง งานผนังวอลเปเปอร์ และพื้นกระเบื้องยางลายไม้ ให้ผู้รับจ้างนำเสนอ และได้รับการอนุมัติก่อนดำเนินการ

PLAN ดวงโคมไฟฟ้า

Proof

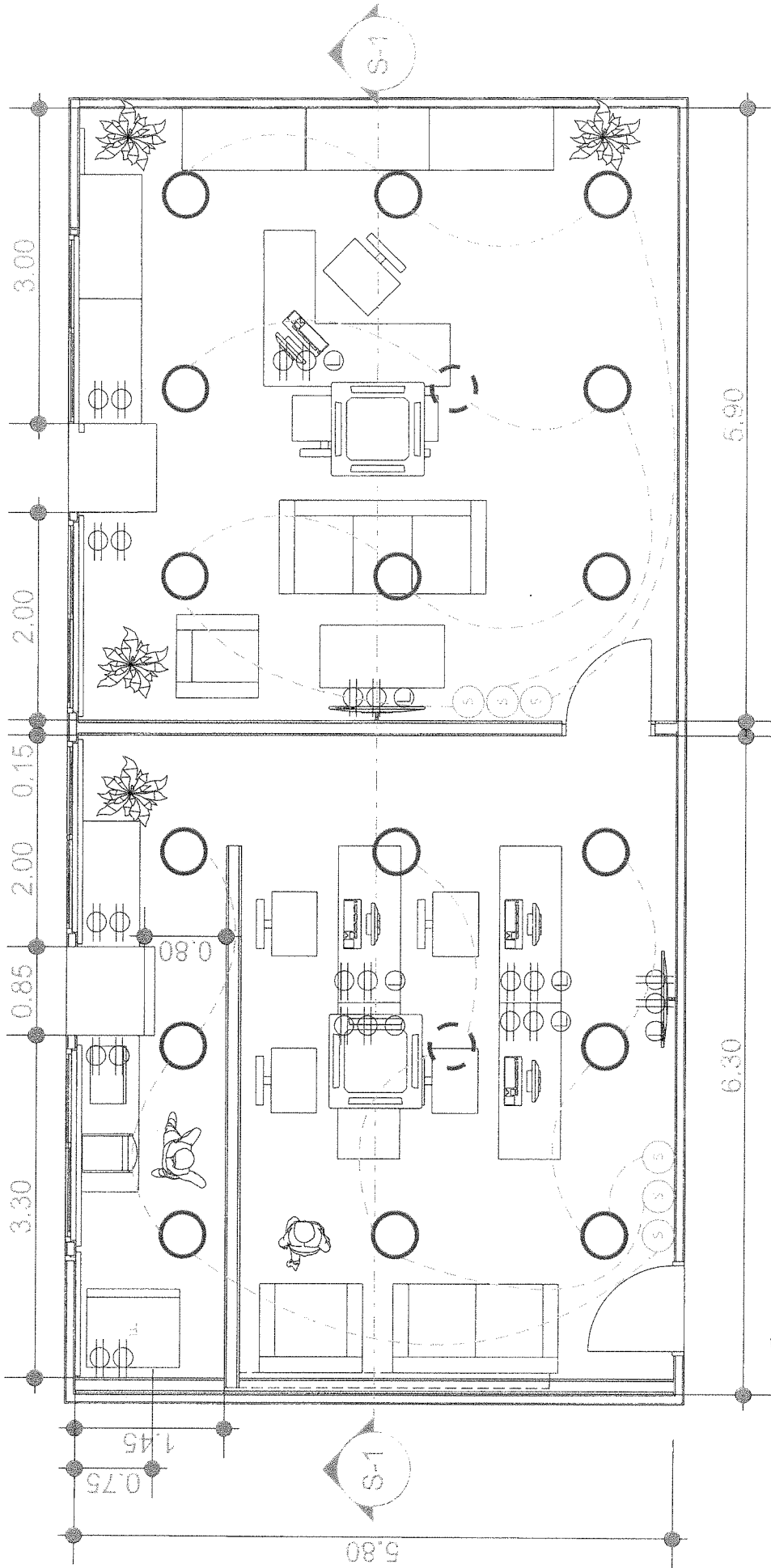

() ยืนยันตำแหน่งการติดตั้ง และได้รับการอนุมัติก่อนดำเนินการ

Handwritten signatures and initials at the bottom of the page.

SECTION : S-1

Proof

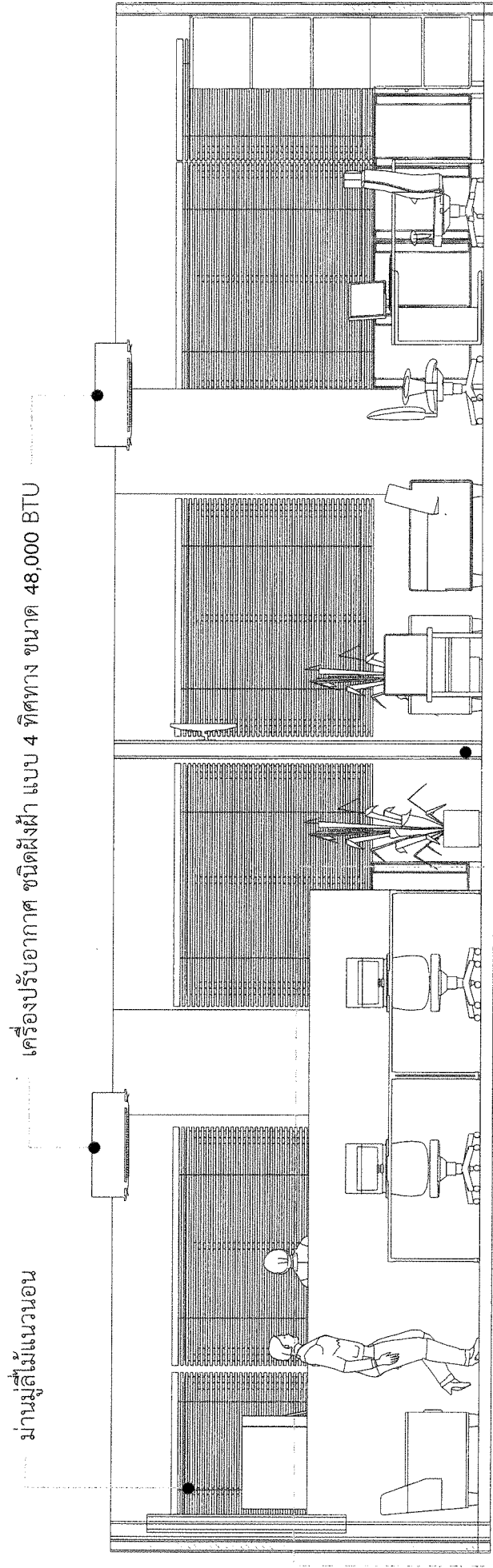

3

Proof

JK

แบบขยายเฟอร์นิเจอร์ Built-in

Proof

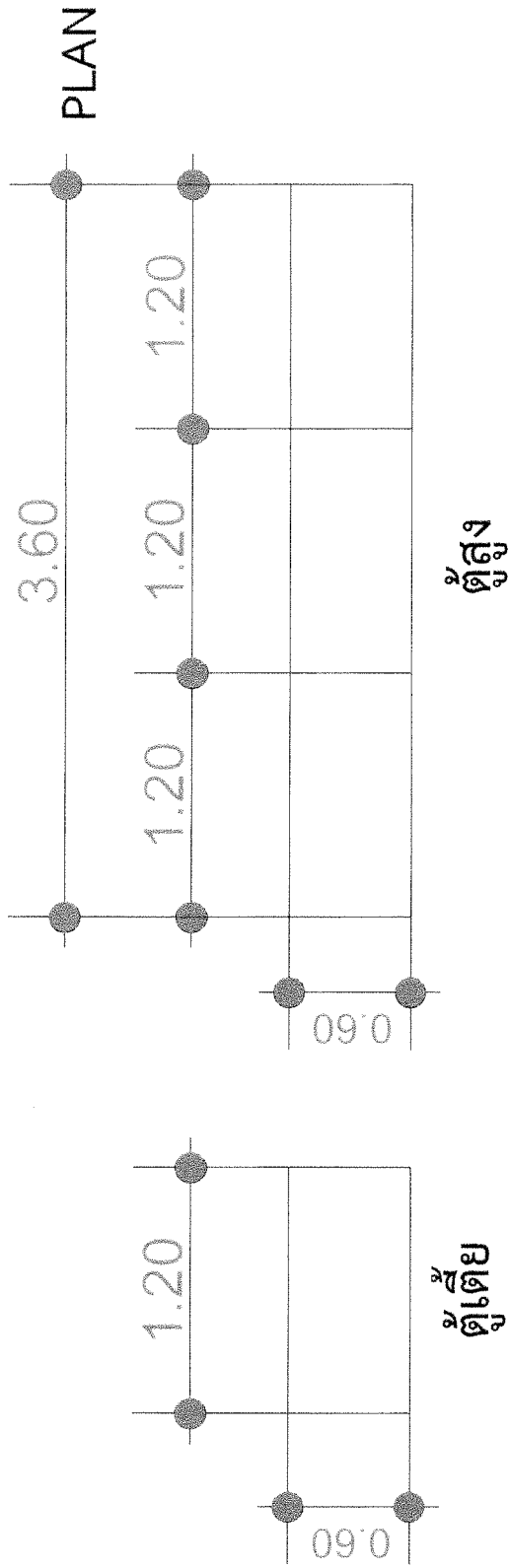

- ไม้เนื้อแข็งหนาไม่น้อยกว่า 20 มม.

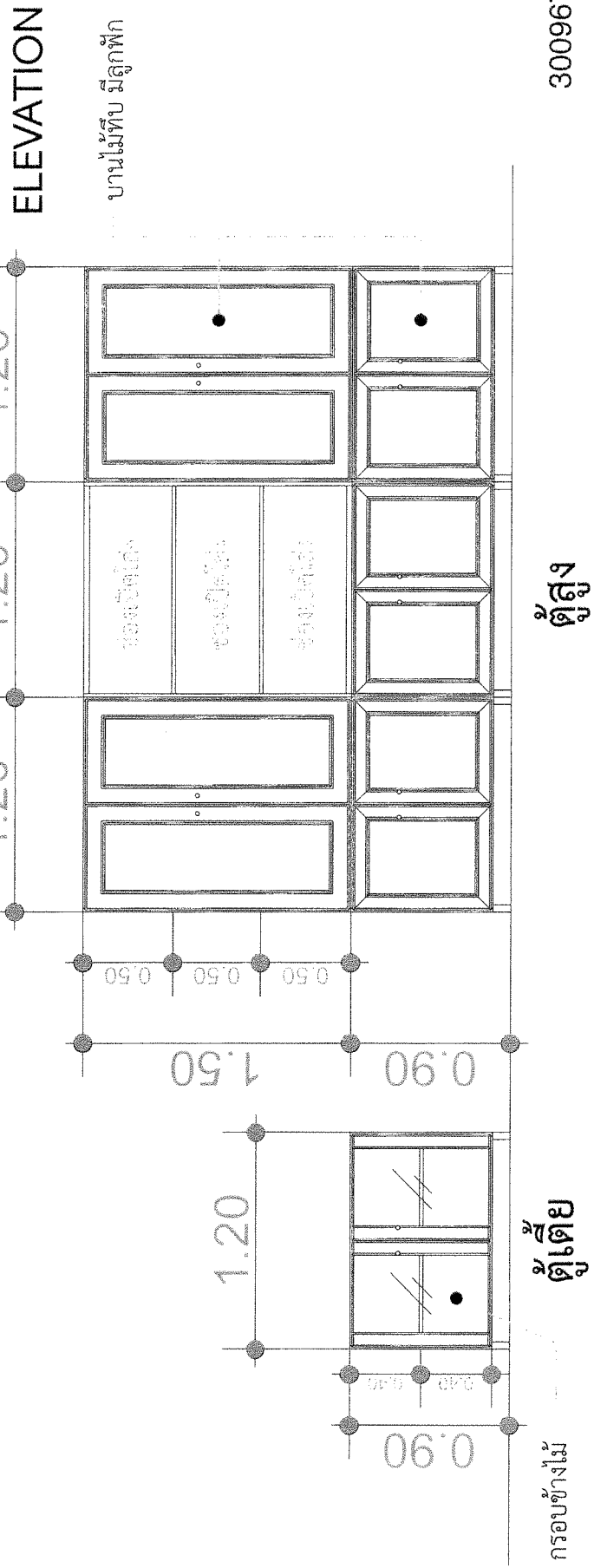

บานกระจก กรอบข้างไม้

ตู้เตี้ย

ตู้สูง

300967

Handwritten signatures and initials: *or*, *อนิศา*, *อน*