

ข้อกำหนดและขอบเขตของงาน (Terms of Reference: TOR)  
งานจ้างบริการบำรุงรักษาและซ่อมแซมแก้ไขคอมพิวเตอร์  
(ระบบบริหารกองทุนวิจัยและพัฒนา สำนักงาน กสทช.) ปี ๒๕๖๙

๑. หลักการและเหตุผล

กองทุนวิจัยและพัฒนากิจการกระจายเสียง กิจการโทรทัศน์ และกิจการโทรคมนาคม เพื่อประโยชน์สาธารณะ (กทปส.) เป็นหน่วยงานภายใต้สำนักงานคณะกรรมการกิจการกระจายเสียง กิจการโทรทัศน์ และกิจการโทรคมนาคมแห่งชาติ (สำนักงาน กสทช.) ที่จัดตั้งขึ้นตามพระราชบัญญัติองค์กรจัดสรรคลื่นความถี่ และกำกับการประกอบกิจการกระจายเสียง กิจการโทรทัศน์ และกิจการโทรคมนาคม พ.ศ. ๒๕๕๓ และที่แก้ไขเพิ่มเติม เมื่อวันที่ ๒๐ ธันวาคม ๒๕๕๓ โดยมีวัตถุประสงค์ตามมาตรา ๕๒ อันประกอบด้วย การดำเนินการให้ประชาชนได้รับบริการอย่างทั่วถึง การส่งเสริมและสนับสนุนการวิจัยและพัฒนา การพัฒนาบุคลากรและการคุ้มครองผู้บริโภค ด้านกิจการกระจายเสียง กิจการโทรทัศน์ และกิจการโทรคมนาคม รวมถึงการสนับสนุนการดำเนินการตามกฎหมายว่าด้วยกองทุนพัฒนาสื่อสร้างสรรค์

ปัจจุบันสำนักกองทุนวิจัยและพัฒนา มีระบบบริหารกองทุนวิจัยและพัฒนา สำนักงาน กสทช. เป็นระบบเพื่อรองรับการทำงานสำหรับเจ้าหน้าที่สำนักงาน กสทช. เพื่อบริหารจัดการโครงการที่ได้รับทุนซึ่งเป็นระบบที่ทำหน้าที่ให้บริการจัดการสัญญาเงินทุนและติดตามประเมินผลการให้ทุนวิจัยและพัฒนา ของผู้รับทุนแต่ละรายแยกตามวัตถุประสงค์ จนสิ้นสุดกระบวนการเบิกจ่ายงบประมาณ ซึ่งเป็นระบบงานที่มีความจำเป็นต่อการใช้งานของกองทุนฯ ทั้งนี้เพื่อให้การบริการบำรุงรักษาระบบบริหารกองทุนวิจัยและพัฒนา สำนักงาน กสทช. สามารถใช้งานได้อย่างมีประสิทธิภาพอย่างต่อเนื่อง จึงมีความจำเป็นต้องจ้างบริการบำรุงรักษาต่อเนื่องต่อไปในปี ๒๕๖๙

๒. วัตถุประสงค์

เพื่อจ้างบริการบำรุงรักษาและซ่อมแซมแก้ไขคอมพิวเตอร์ (ระบบบริหารกองทุนวิจัยและพัฒนา สำนักงาน กสทช.) ปี ๒๕๖๙ ให้สามารถใช้งานได้อย่างต่อเนื่องและมีประสิทธิภาพ

๓. คุณสมบัติผู้ยื่นข้อเสนอ

๓.๑ ผู้ยื่นข้อเสนอต้องมีคุณสมบัติพื้นฐานที่กำหนด ตามพระราชบัญญัติการจัดซื้อจัดจ้างและการบริหารพัสดุภาครัฐ พ.ศ. ๒๕๖๐ ตลอดจนจนแนวปฏิบัติตามหนังสือที่คณะกรรมการวินิจฉัยปัญหาการจัดซื้อจัดจ้างและการบริหารพัสดุภาครัฐ กรมบัญชีกลาง ตามที่กำหนดในเอกสารประกวดราคาจ้างด้วยวิธีประกวดราคาอิเล็กทรอนิกส์ (e-bidding)

๓.๒ ผู้ยื่นข้อเสนอต้องมีผลงานการให้บริการบำรุงรักษาระบบงานคอมพิวเตอร์ ในวงเงินไม่น้อยกว่า ๕๕๐,๐๐๐.- บาท ภายในสัญญาเดียวที่ดำเนินการเสร็จสิ้นแล้ว และเป็นคู่สัญญาโดยตรงกับหน่วยงานของรัฐหรือหน่วยงานเอกชน ที่สำนักงาน กสทช. เชื้อถือ โดยมีหนังสือรับรองผลงานหรือสำเนาสัญญามาแสดงในวันยื่นข้อเสนอด้วย

๔. ขอบเขตการดำเนินงาน

ผู้รับจ้างจะต้องบำรุงรักษาระบบบริหารกองทุนวิจัยและพัฒนา สำนักงาน กสทช. ปี ๒๕๖๙ โดยมีเงื่อนไขข้อกำหนดและรายละเอียดการดำเนินงาน ดังต่อไปนี้



นางสาว

นางสาว

๔.๑ คำนิยาม

- ๔.๑.๑ คอมพิวเตอร์ หมายถึง Software ของระบบบริหารกองทุนวิจัยและพัฒนาฯ สำนักงาน กสทช. ที่ต้องดูแลบำรุงรักษาตามขอบเขตของงาน (TOR) นี้
- ๔.๑.๒ การบำรุงรักษา หมายถึง การบำรุงรักษาเพื่อป้องกัน (Preventive Maintenance : PM) การบำรุงรักษาเพื่อซ่อมแซมแก้ไข (Corrective Maintenance : CM) และอื่นๆ ตามที่กำหนดในขอบเขตของงาน (TOR) นี้
- ๔.๑.๓ การบำรุงรักษาเพื่อป้องกัน (Preventive Maintenance : PM) หมายถึงการดูแลบำรุงรักษาคอมพิวเตอร์ตามรอบระยะเวลาปกติ
- ๔.๑.๔ การบำรุงรักษาซ่อมแซมแก้ไขข้อขัดข้อง (Corrective Maintenance : CM) หมายถึง การบำรุงรักษา การให้บริการ ซ่อมแซม ปรับปรุง แก้ไขข้อขัดข้องของระบบคอมพิวเตอร์และระบบสารสนเทศของสำนักงาน กสทช. ให้สอดคล้องกับความต้องการที่เพิ่มเติมหรือเปลี่ยนแปลงไป ทั้งนี้ โดยไม่กระทบโครงสร้างของระบบเดิม และสามารถใช้งานได้อย่างต่อเนื่องและมีประสิทธิภาพ
- ๔.๑.๕ ผู้รับจ้าง หมายถึง ผู้ยื่นข้อเสนอที่ได้รับการคัดเลือกและเข้าทำสัญญาจ้างกับสำนักงาน กสทช. ตามแบบสัญญาที่กำหนดเรียบร้อยแล้ว
- ๔.๑.๖ ผู้ว่าจ้าง หมายถึง สำนักงาน กสทช.
- ๔.๑.๗ คณะกรรมการตรวจรับพัสดุ หมายถึง คณะกรรมการที่สำนักงาน กสทช. แต่งตั้งให้ทำหน้าที่ตรวจสอบงานจ้างบำรุงรักษาครั้งนี้
- ๔.๒ คอมพิวเตอร์ที่ต้องบำรุงรักษา ประกอบด้วย
- ๔.๒.๑ ระบบฐานข้อมูลของระบบบริหารกองทุนวิจัยและพัฒนาฯ สำนักงาน กสทช. ที่อยู่บน MS SQL Server ๒๐๑๔ จำนวน ๑ ระบบ
- ๔.๒.๒ ระบบบริหารกองทุนวิจัยและพัฒนาฯ สำนักงาน กสทช. (ระยะที่ ๑ และระยะที่ ๒) จำนวน ๑ ระบบ
- ๔.๓ สถานที่ตั้งคอมพิวเตอร์ในส่วนกลาง ณ สำนักงาน กสทช. (สำนักงานใหญ่)
- ๔.๔ ผู้รับจ้างต้องจัดให้ช่างผู้มีความรู้ความชำนาญและมีฝีมือมาตรวจสอบ บริการบำรุงรักษาและซ่อมแซมแก้ไขคอมพิวเตอร์ (ระบบบริหารกองทุนวิจัยและพัฒนาฯ สำนักงาน กสทช.) ปี ๒๕๖๙ โดยรวมอย่างน้อยเดือนละ ๑ ครั้ง เพื่อให้ระบบบริหารกองทุนวิจัยและพัฒนาฯ สำนักงาน กสทช. อยู่ในสภาพพร้อมที่จะใช้งานได้อย่างมีประสิทธิภาพและเวลาการบำรุงรักษาจะต้องไม่ขัดกับการปฏิบัติงานของผู้ว่าจ้าง
- ๔.๕ ในกรณีคอมพิวเตอร์ขัดข้องใช้การไม่ได้ตามปกติ ผู้รับจ้างจะต้องจัดการซ่อมแซมแก้ไขให้อยู่ในสภาพใช้การได้ดีดังเดิม โดยต้องเริ่มจัดการซ่อมแซมแก้ไขภายในระยะเวลาตามภาคผนวก ๓ นับตั้งแต่วันที่ได้รับการแจ้งจากผู้ว่าจ้างหรือผู้ที่ได้รับมอบหมายทางไปรษณีย์อิเล็กทรอนิกส์ (e-mail) หรือทางโทรศัพท์ และผู้รับจ้างจะต้องซ่อมแซมแก้ไข หรือเปลี่ยนสิ่งที่จำเป็นให้เสร็จเรียบร้อยภายในระยะเวลาตามภาคผนวก ๓ นับแต่เวลาที่ได้รับการแจ้ง
- ๔.๖ ผู้รับจ้างต้องจัดให้มี Help Desk ซึ่งสามารถให้บริการช่วยเหลือผู้ใช้งานอุปกรณ์ป้องกันและรักษาความปลอดภัยของสำนักงาน กสทช. ของผู้ว่าจ้าง เพื่อติดต่อ ประสานงาน แจ้งปัญหา และ/หรือ ร้องขอความช่วยเหลือได้ตลอดวันทำการของผู้ว่าจ้างระหว่างเวลา ๐๘.๓๐ น. - ๑๖.๓๐ น.

proof

ปิยนอก

#### ๔.๗ การบำรุงรักษาเพื่อป้องกัน (Preventive Maintenance : PM)

ผู้รับจ้างต้องดำเนินการบำรุงรักษาเพื่อป้องกัน (Preventive Maintenance : PM) เฉพาะข้อ ๔.๒.๑ - ๔.๒.๓

- ๔.๗.๑ ผู้รับจ้างจะต้องจัดทำแผนการทำ PM โดยแจ้งกำหนดวัน เวลา สถานที่ พร้อมรายชื่อช่างและหรือเจ้าหน้าที่ที่จะเข้าทำการบำรุงรักษา ให้ผู้ว่าจ้างทราบล่วงหน้าไม่น้อยกว่า ๕ วันทำการ ของรอบระยะเวลาการบำรุงรักษาแต่ละงวด
  - ๔.๗.๒ ในการบำรุงรักษาตามแผนการบำรุงรักษาแต่ละครั้ง เจ้าหน้าที่ที่ปฏิบัติงานประจำสำนักงานของผู้ว่าจ้าง จะต้องติดต่อประสานงานกับเจ้าหน้าที่ของผู้ว่าจ้างในการเข้าทำการบำรุงรักษา โดยต้องมีให้มีผลกระทบหรือเป็นอุปสรรคต่อการปฏิบัติงานตามปกติของหน่วยงาน ณ สถานที่นั้น ๆ
  - ๔.๗.๓ ผู้รับจ้างต้องตรวจสอบและ/หรือปรับแต่งประสิทธิภาพ (Performance Tuning) ของคอมพิวเตอร์ ทั้งในด้านความสะดวกของผู้ใช้ความเร็วในการทำงาน และความมั่นคงปลอดภัยของระบบงานและระบบฐานข้อมูล โดยต้องได้รับความเห็นชอบร่วมกันระหว่าง สำนักงาน กสทช. และผู้รับจ้าง
  - ๔.๗.๔ ผู้รับจ้างต้องให้คำปรึกษาการใช้งานระบบให้มีประสิทธิภาพสูงสุด โดยต้องจัดทำคู่มือเอกสาร อ้างอิงในรูปแบบไฟล์อิเล็กทรอนิกส์ จำนวนไม่น้อยกว่า ๑ ชุด กรณีที่ยังไม่เคยมีเอกสารคู่มือสำหรับผู้ใช้งานเสมอ
  - ๔.๗.๕ ผู้รับจ้างต้องจัดทำหรือปรับปรุงคู่มือการดูแลและบริหารจัดการสำหรับผู้ดูแลระบบ และคู่มือการใช้งานสำหรับผู้ใช้งานทุกครั้งที่มีการแก้ไข ปรับปรุงและปรับแต่งค่าต่าง ๆ ของระบบ พร้อมชี้แจงให้คณะกรรมการตรวจรับหรือเจ้าหน้าที่ผู้รับผิดชอบดูแลระบบของสำนักเทคโนโลยีสารสนเทศทราบและส่งมอบคู่มือในรูปแบบไฟล์อิเล็กทรอนิกส์ จำนวนไม่น้อยกว่า ๑ ชุด
  - ๔.๗.๖ ผู้รับจ้างต้องตรวจสอบการทำงานและการปรับปรุงฐานข้อมูลไวรัสของโปรแกรมแอนตี้ไวรัสติดตั้งในเครื่องคอมพิวเตอร์แม่ข่ายของระบบที่ใช้ระบบปฏิบัติการ Microsoft Windows ให้เป็นเวอร์ชันล่าสุด
  - ๔.๗.๗ ผู้รับจ้างต้องไม่ละเมิดทรัพย์สินทางปัญญาที่เกี่ยวข้องกับการบำรุงรักษาครั้งนี้
- ๔.๘ การบำรุงรักษาซ่อมแซมแก้ไข (Corrective Maintenance)
- ๔.๘.๑ ผู้รับจ้างต้องปฏิบัติตามข้อตกลงระดับการให้บริการ (Service Level Agreement : SLA) บำรุงรักษา ซ่อมแซม แก้ไขและปรับปรุงระบบบริหารกองทุนวิจัยและพัฒนา สำนักงาน กสทช. ที่มีรายละเอียดตามภาคผนวก ๓
  - ๔.๘.๒ ผู้ว่าจ้างสามารถแจ้งเหตุข้อขัดข้อง ผ่านทางโทรศัพท์ e-mail address หรือ การส่งโทรสาร โดยถือว่าเป็นส่วนหนึ่งของการแจ้งเหตุข้อขัดข้อง สามารถนำมาคิดระยะเวลาการคำนวณระยะเวลาตามระดับการให้บริการ (SLA)
- ๔.๙ กรณีที่ผู้รับจ้างไม่สามารถซ่อมแซมและแก้ไขความชำรุดบกพร่องให้กลับมาใช้งานได้ตามปกติภายในระยะเวลาตามกำหนด ผู้รับจ้างจะต้องนำเครื่องหรืออุปกรณ์ซึ่งมีคุณสมบัติเทียบเท่าหรือดีกว่ามาติดตั้งให้ใช้งานทดแทนได้ทันทีจนกว่าการซ่อมแซมแก้ไขจะแล้วเสร็จสมบูรณ์ โดยสามารถใช้งานได้ตามปกติ โดยไม่คิดค่าใช้จ่ายใดๆ จากสำนักงาน กสทช.

กสทช.

๔.๑๐ ผู้รับจ้างต้องให้บริการติดตั้ง Bug-fix (Patch) ตามประกาศของเจ้าของผลิตภัณฑ์ (ตาม Patch ที่มีอยู่ ณ ปัจจุบัน) ซึ่งต้องไม่กระทบต่อการทำงานของระบบฯ โดยรวม และต้องได้รับความเห็นชอบร่วมกันระหว่างสำนักงาน กสทช. และผู้รับจ้างแล้ว

๔.๑๑ ผู้รับจ้างจะต้องจัดทำรายงานสรุปการบำรุงรักษาเป็นรายงวด ๆ ละ ๑ เดือน ตลอดระยะเวลาการจ้างตามที่ผู้ว่าจ้างกำหนด ส่งมอบให้คณะกรรมการตรวจรับพัสดุ ในรูปแบบเอกสารและไฟล์อิเล็กทรอนิกส์ จำนวนไม่น้อยกว่า ๒ ชุด โดยอย่างน้อยต้องประกอบด้วยรายงานดังต่อไปนี้

๔.๑๑.๑ รายงานสรุปการบำรุงรักษา (Preventive Maintenance : PM) อย่างน้อยดังนี้

- (๑) Name ของอุปกรณ์ Serial number พร้อม IP Address (ถ้ามี)
- (๒) รายการ Software (ถ้ามี)
- (๓) วันเวลาที่เข้าทำ PM
- (๔) ผลการทดสอบหลังทำ PM พร้อมความเห็นเสนอแนะเพื่อประสิทธิภาพการทำงานที่ดีของระบบคอมพิวเตอร์ (ถ้ามี)

๔.๑๑.๒ รายงานสรุปการปรับปรุงแก้ไขข้อขัดข้อง (Corrective Maintenance : CM) อย่างน้อยดังนี้

- (๑) Name ของอุปกรณ์ Serial number พร้อม IP Address (ถ้ามี) ที่เกิดปัญหา
- (๒) รายการปัญหาเกี่ยวกับ Software
- (๓) วันเวลาที่ได้รับแจ้งปัญหาพร้อมชื่อและหมายเลขโทรศัพท์ หรือ e-mail address
- (๔) วันเวลาที่ดำเนินการแก้ไขปัญหาแล้วเสร็จ พร้อมชื่อผู้แจ้งปัญหารับรอง
- (๕) รายการอะไหล่ ชิ้นส่วน อุปกรณ์ที่ซ่อมแซมหรือเปลี่ยนทดแทน (ถ้ามี)
- (๖) ข้อคิดเห็นเสนอแนะเพื่อประสิทธิภาพการทำงานที่ดีของระบบคอมพิวเตอร์ (ถ้ามี)

๔.๑๑.๓ รายงานภาพรวมการบำรุงรักษาคอมพิวเตอร์

- (๑) ข้อมูล Security Patch ที่จำเป็นต้องติดตั้งในระบบ โดยระบุรายละเอียดให้สอดคล้องกับภาคผนวก ๑ ข้อ ๑
- (๒) ข้อมูลผลการตรวจสอบ และวิเคราะห์ข้อมูล Log ด้านความมั่นคงปลอดภัยสารสนเทศโดยระบุรายละเอียดให้สอดคล้องกับภาคผนวก ๑ ข้อ ๒
- (๓) ข้อมูลสรุปการใช้งานทรัพยากรสำคัญของระบบ โดยระบุรายละเอียดให้สอดคล้องกับภาคผนวก ๑ ข้อ ๓ และผู้รับจ้างต้องประเมินความเพียงพอของทรัพยากรในอนาคต พร้อมแนะนำแนวทางมาตรการที่เหมาะสมสำหรับการขยายทรัพยากรหากไม่เพียงพอ เพื่อให้ระบบสามารถใช้งานได้อย่างมีประสิทธิภาพ
- (๔) ข้อมูลรายชื่อซอฟต์แวร์ที่ได้รับการติดตั้งเพิ่มเติมในระบบปฏิบัติการ โดยระบุรายละเอียดให้สอดคล้องกับภาคผนวก ๑ ข้อ ๔
- (๕) ข้อมูลการรับแจ้งปัญหาและแนวทางแก้ไขที่เกี่ยวข้องกับระบบทั้งหมด โดยระบุรายละเอียดให้สอดคล้องกับภาคผนวก ๑ ข้อ ๕
- (๖) ข้อมูลการสรุปผลการดำเนินการและการวิเคราะห์รายการการให้บริการบำรุงรักษาที่เกิดขึ้นกับระบบ ในรูปแบบ PM และ MA โดยรูปแบบผู้รับจ้างเป็นผู้กำหนด
- (๗) ข้อมูลหรือข้อเสนอแนะอื่น ๆ เพิ่มเติมที่ผู้รับจ้างและผู้ว่าจ้างเห็นว่ามีความจำเป็นและเป็นประโยชน์ต่อการทำงานของระบบ (ถ้ามี)

- (๘) เอกสาร หรือหลักฐานแนบเพิ่มเติมที่ถูกจัดทำระหว่างการทำดำเนินการภายในขอบเขตของรอบการบำรุงรักษา
- (๙) แผนผังแสดงการติดตั้งและเชื่อมต่อระบบกับเครื่องคอมพิวเตอร์ อุปกรณ์ระบบเครือข่าย และผู้ใช้งานที่เกี่ยวข้อง ในกรณีที่มีการปรับปรุงแก้ไข (ถ้ามี)
- (๑๐) รายงานผลการตรวจสอบการทำงานของโปรแกรมแอนตี้ไวรัสแยกตามเครื่องคอมพิวเตอร์แม่ข่ายที่มีการติดตั้งโปรแกรมเท่านั้น
- (๑๑) รายงานแผนการสำรองและทดสอบกู้คืนข้อมูล หากระบบสารสนเทศใช้งานไม่ได้ ต้องทำให้กลับมาใช้งานได้ตามปกติหลังจากที่ได้มีการกู้คืน

๔.๑๒ ผู้รับจ้างต้องใช้วัสดุ ประเภทวัสดุหรือครุภัณฑ์ที่ผลิตภายในประเทศ ที่ต้องดำเนินงานตามขอบเขตของงานนี้ ไม่น้อยกว่าร้อยละ ๖๐ ของค่าวัสดุที่ใช้ในงานจ้าง (ถ้ามี) โดยต้องจัดทำแผนการใช้วัสดุดังกล่าวตามแบบที่กำหนดแนบท้ายขอบเขตของงานนี้ ในภาคผนวก ๔ ส่งให้ผู้ว่าจ้างภายใน ๖๐ วัน นับถัดจากวันลงนามในสัญญา

#### ๕. กำหนดเวลาส่งมอบพัสดุ

เริ่มดำเนินงานตั้งแต่ ๑ มกราคม ๒๕๖๙ ถึงวันที่ ๓๑ ธันวาคม ๒๕๖๙ รวม ๑๒ เดือน

#### ๖. หลักเกณฑ์ในการพิจารณาคัดเลือกข้อเสนอ

การบำรุงรักษาและซ่อมแซมแก้ไขคอมพิวเตอร์ (ระบบบริหารกองทุนวิจัยและพัฒนา สำนักงาน กสทช.) เป็นการบำรุงรักษาระบบระบบบริหารกองทุนวิจัยและพัฒนา สำนักงาน กสทช. รวมถึงระบบฐานข้อมูลที่จัดเก็บข้อมูลที่สำคัญ จึงจำเป็นต้องมีความรู้ความเข้าใจในขั้นตอนและโครงสร้างของระบบงาน รวมทั้งการผูกเงื่อนไขชุดคำสั่งในการเขียนโปรแกรมของระบบฯ จึงจะสามารถให้บริการบำรุงรักษาและซ่อมแซมแก้ไขได้อย่างถูกต้อง จึงกำหนดให้มีการยื่นข้อเสนอทางด้านเทคนิคเพื่อพิจารณาคัดเลือกข้อเสนอด้านเกณฑ์อื่นๆ ที่ผ่านเกณฑ์ขั้นต่ำก่อน ตามพระราชบัญญัติการจัดซื้อจัดจ้างและการบริหารพัสดุภาครัฐ พ.ศ. ๒๕๖๐ และระเบียบกระทรวงการคลังว่าด้วยการจัดซื้อจัดจ้างและการบริหารพัสดุภาครัฐ พ.ศ. ๒๕๖๐ ข้อ ๘๓ (๓) และผู้ยื่นข้อเสนอที่ผ่านการพิจารณาข้อเสนอด้านเกณฑ์อื่นๆ แล้ว สำนักงาน กสทช. จะพิจารณาด้านเกณฑ์ราคา โดยมีสัดส่วนน้ำหนักระหว่างเกณฑ์ราคาเท่ากับร้อยละ ๓๐ และเกณฑ์อื่นๆ ร้อยละ ๗๐ โดยคณะกรรมการประกวดราคาอิเล็กทรอนิกส์จะดำเนินการเมื่อสิ้นสุดระยะเวลาการเสนอในระบบอิเล็กทรอนิกส์แล้วตามลำดับ ดังนี้

##### ๖.๑ การพิจารณาข้อเสนอด้านเกณฑ์อื่นๆ (น้ำหนักร้อยละ ๗๐)

###### ๖.๑.๑ หัวข้อในการพิจารณา

###### ๖.๑.๑.๑ เกณฑ์ผลงานและประสบการณ์ของผู้ยื่นข้อเสนอ น้ำหนักร้อยละ ๑๐

- พิจารณาให้คะแนนเฉพาะผลงานตามคุณสมบัติผู้ยื่นข้อเสนอข้อ ๓.๒ โดยพิจารณาจากมูลค่าของผลงานที่ยื่นเสนอซึ่งมีมูลค่ามากที่สุดเพียงผลงานเดียว

###### ๖.๑.๑.๒ เกณฑ์ความรู้ความเข้าใจในระบบงานที่จะทำการบำรุงรักษาและซ่อมแซมแก้ไข น้ำหนักร้อยละ ๕๐

- พิจารณาจากความรู้ความเข้าใจเกี่ยวกับขั้นตอนวิธีการทำงานของระบบตามเอกสารข้อเสนอทางเทคนิคข้อ ๖.๔.๒.๒

###### ๖.๑.๑.๓ เกณฑ์ระดับการให้บริการ (Service Level Agreement: SLA)

น้ำหนักร้อยละ ๑๐

Proof

- พิจารณาเฉพาะข้อเสนอที่มีความเกี่ยวข้องกับระดับ SLA การแก้ไข ปัญหาให้แล้วเสร็จตามข้อ ๔.๘ และภาคผนวก ๓ ที่เป็นประโยชน์ต่อการบริการบำรุงรักษาและซ่อมแซมแก้ไข คอมพิวเตอร์ (ระบบบริหารกองทุนวิจัยและพัฒนา สำนักงาน กสทช.) ปี ๒๕๖๔

๖.๑.๒ ในการพิจารณาให้คะแนนข้อเสนอด้านเทคนิคและข้อเสนออื่นตามหัวข้อดังกล่าวข้างต้น หากคณะกรรมการฯ มีข้อสงสัย คณะกรรมการฯ จะเชิญผู้ยื่นข้อเสนอเข้าอธิบายรายละเอียด และตอบข้อซักถาม ตามวัน เวลาและสถานที่ที่คณะกรรมการฯ กำหนด (ถ้ามี) (ภายใน ๕ วันทำการนับถัดจากวันยื่นข้อเสนอ) เพื่อประกอบการพิจารณาให้คะแนน รายละเอียดหัวข้อและหัวข้อย่อยและวิธีการให้คะแนน ภาคผนวก ๖ ทั้งนี้ ข้อเสนอด้านเทคนิคที่ผ่านเกณฑ์การพิจารณาจะต้องได้รับคะแนนรวมเมื่อถ่วงน้ำหนักแล้ว ไม่น้อยกว่าร้อยละ ๘๐ (ไม่น้อยกว่า ๕๖ คะแนน)

๖.๑.๓ ข้อเสนออื่น ๆ ที่ผ่านเกณฑ์การพิจารณาตามข้อ ๖.๑.๒ จะได้รับการประเมินค่าประสิทธิภาพต่อราคา (Price Performance) อีกครั้งหนึ่งตามสัดส่วนเกณฑ์ราคาและเกณฑ์ข้อเสนอ ด้านเกณฑ์อื่น ๆ ที่กำหนด โดยคณะกรรมการฯ จะบันทึกผลการให้คะแนนข้อเสนอด้านเกณฑ์อื่น ๆ ในระบบการจัดซื้อจัดจ้างภาครัฐด้วยวิธีอิเล็กทรอนิกส์ (Electronic Government Procurement : e-GP) ของกรมบัญชีกลาง ซึ่งกล่าวคือ ระบบ e-GP

#### ๖.๒ เกณฑ์การพิจารณาด้านราคา (ข้อเสนอด้านราคา) (น้ำหนักร้อยละ ๓๐)

ระบบการจัดซื้อจัดจ้างภาครัฐ (Electronic Government Procurement : e-GP) จะพิจารณาให้คะแนนเกณฑ์ราคาและเกณฑ์อื่น ๆ ในระบบ โดยข้อเสนอด้านราคาของผู้ยื่นข้อเสนอต่ำสุด จะได้คะแนนเต็มและข้อเสนอด้านราคาของผู้ยื่นข้อเสนอรายอื่นจะได้คะแนนลดหลั่นลงตามช่วงห่างของราคา ซึ่งเป็นการคำนวณคะแนนในระบบ e-GP

#### ๖.๓ เกณฑ์การพิจารณาข้อเสนอที่ได้รับการคัดเลือก

ระบบ e-GP จะรวมคะแนนข้อเสนอด้านเทคนิคและข้อเสนออื่น (เกณฑ์อื่น) รวมกับข้อเสนอ ด้านราคา (เกณฑ์ราคา) ตามสัดส่วนเกณฑ์อื่นร้อยละ ๗๐ และเกณฑ์ราคาร้อยละ ๓๐ และจัดเรียงตามคะแนนไว้ ๓ ลำดับ ผู้ยื่นข้อเสนอที่ผ่านการพิจารณาข้อเสนอด้านเทคนิคหรือข้อเสนออื่นตามข้อ ๖.๑ ได้รับคะแนน ประเมินเกณฑ์ราคาและเกณฑ์อื่นรวมสูงสุดจะได้รับการคัดเลือก และสำนักงาน กสทช. โดยคณะกรรมการ พิจารณาผลการประกวดราคาอิเล็กทรอนิกส์ จะพิจารณาเจรจาต่อรองราคาตามที่เห็นสมควรเพื่อประโยชน์ ของสำนัก กสทช. ต่อไป

#### ๖.๔ การจัดทำเอกสารข้อเสนอ

เพื่อประกอบการพิจารณาคัดเลือกข้อเสนอตามเกณฑ์การพิจารณาดังกล่าวข้างต้น ผู้ยื่น ข้อเสนอต้องจัดทำข้อเสนอตามรายการและแบบกำหนดในเอกสารประกวดราคาจ้างด้วยวิธีประกวดราคา อิเล็กทรอนิกส์ (e-bidding) และยื่นข้อเสนอในระบบ e-GP อย่างน้อย ดังนี้

๖.๔.๑ เอกสารแสดงคุณสมบัติทั่วไปของผู้ยื่นข้อเสนอ : ให้จัดทำตามรายการเอกสารหลักฐาน ที่กำหนดในประกาศประกวดราคาจ้างด้วยวิธีประกวดราคาอิเล็กทรอนิกส์ (e-bidding) และเอกสารหลักฐาน ผลงานของผู้ยื่นข้อเสนอตามคุณสมบัติของผู้ยื่นข้อเสนอ ในข้อ ๓.๒

๖.๔.๒ เอกสารข้อเสนอด้านเทคนิคหรือข้อเสนออื่น : ประกอบด้วย

๖.๔.๒.๑ ผลงานและประสบการณ์ของผู้ยื่นข้อเสนอ โดยสามารถจัดส่งเอกสาร หลักฐานของผลงานตามที่กำหนดในขอบเขตของงาน ข้อ ๓.๒ จำนวน ไม่น้อยกว่า ๑ ผลงาน

๖.๔.๒.๒ การอธิบายถึงความรู้ความเข้าใจเกี่ยวกับขั้นตอนวิธีการทำงานของระบบตามขอบเขตของงาน

๖.๔.๒.๓ ระดับการให้บริการ (Service Level Agreement: SLA)

ข้อเสนอระยะเวลาแก้ไขปัญหา ระดับความรุนแรงของปัญหา ระดับ ๑ สูง

๖.๔.๓ ข้อเสนอด้านราคา : ผู้ยื่นข้อเสนอจะต้องเสนอราคาตามแบบที่กำหนดในเอกสารประกวดราคาจ้างด้วยวิธีประกวดราคาอิเล็กทรอนิกส์ที่กำหนด และเสนอราคาในระบบการจัดซื้อจัดจ้างภาครัฐด้วยอิเล็กทรอนิกส์ (ระบบ e-GP) ของกรมบัญชีกลาง โดยราคารวมภาษีมูลค่าเพิ่มและค่าใช้จ่ายที่ส่งมอบให้เรียบร้อยแล้ว

## ๗. วงเงินงบประมาณ

งบประมาณทั้งสิ้น ๑,๑๐๐,๐๐๐.๐๐.- บาท (หนึ่งล้านหนึ่งแสนบาทถ้วน) ซึ่งรวมภาษีมูลค่าเพิ่มไว้แล้ว โดยเบิกจ่ายจากงบประมาณรายจ่าย ประจำปี ๒๕๖๙ รายจ่ายเกี่ยวกับการจัดการและบริหารองค์การหมวดค่าใช้สอย ค่าจ้างเหมาบริการ สำนักกองทุนวิจัยและพัฒนา ทั้งนี้ จะลงนามผูกพันในสัญญาได้ก็ต่อเมื่องบประมาณรายจ่ายประจำปี ๒๕๖๙ ได้รับการพิจารณาอนุมัติจาก กสทช. และมีผลบังคับใช้แล้วเท่านั้น

## ๘. งานงานและการจ่ายเงิน

สำนักงาน กสทช. จะชำระเงินค่าจ้างบำรุงรักษาคอมพิวเตอร์ให้แก่ผู้รับจ้างเป็นงวด รวม ๑๒ งวด งวดละเท่าๆ กัน เมื่อผู้รับจ้างได้ส่งรายงานสรุปผลการบริการบำรุงรักษาและซ่อมแซมแก้ไขคอมพิวเตอร์ (ระบบบริหารกองทุนวิจัยและพัฒนาฯ สำนักงาน กสทช.) ปี ๒๕๖๙ เป็นงวดๆ ละ ๑ เดือน ภายใน ๑๐ วันทำการของเดือนถัดไป และคณะกรรมการตรวจรับพัสดุได้ตรวจสอบรับรองครบถ้วนถูกต้องเรียบร้อยแล้ว

## ๙. อัตราค่าปรับ

๙.๑ ในกรณีที่ผู้รับจ้างไม่เข้ามาซ่อมแซมแก้ไขภายในเวลาที่กำหนด หรือไม่สามารรถดำเนินการซ่อมแซมแก้ไขหรือไม่สามารถจัดหาอุปกรณ์ใหม่ที่มีคุณสมบัติทัดเทียมกันหรือดีกว่ามาเปลี่ยนให้ใช้งานได้ภายในเวลาที่กำหนดไว้ตามข้อ ๑๐.๑ (๒) ผู้รับจ้างยินยอมให้คิดค่าปรับเป็นรายชั่วโมง (เศษของชั่วโมงให้นับเป็น ๑ (หนึ่ง) ชั่วโมง) ในอัตราร้อยละ ๐.๑ ของค่าจ้างบำรุงรักษารายงวดนับจากเวลาที่ครบกำหนดจนถึงเวลาที่ผู้รับจ้างได้เริ่มการซ่อมแซมแก้ไขหรือจนถึงเวลาที่ผู้รับจ้างดำเนินการซ่อมแซมแก้ไขแล้วเสร็จแล้วแต่กรณี

๙.๒ ในกรณีที่ผู้รับจ้างไม่ชดใช้คอมพิวเตอร์ที่ได้รับความเสียหายตามข้อ ๑๐.๑ (๔) ต้องยินยอมให้คิดค่าปรับเป็นรายวันในอัตราร้อยละ ๐.๑ ของค่าจ้างตามสัญญานับถัดจากครบกำหนดจนถึงวันที่นำคอมพิวเตอร์มาส่งมอบครบถ้วน

๙.๓ หากผู้รับจ้างไม่เข้าทำการบำรุงรักษาเพื่อป้องกัน (Preventive Maintenance : PM) ตามรอบระยะเวลาที่กำหนด ต้องยินยอมให้คิดค่าปรับในอัตราร้อยละ ๐.๑ ของค่าจ้างตามสัญญา และเนื่องจากการไม่เข้าบำรุงรักษานั้นไม่สามารถชดเชยในรอบระยะเวลาถัดไปได้ ถือเป็นภาระกระทำที่ผิดสัญญา ผู้ว่าจ้างจะหักค่าจ้างที่ต้องจ่ายในงวดนั้นลงตามส่วน รวมทั้งค่าเสียหายอันเกิดจากการไม่ทำการบำรุงรักษานั้น (ถ้ามี) นอกจากค่าปรับดังกล่าวอีกด้วย

ปิยะดา อธิ

## ๑๐. การบริการ และการรับประกันผลงาน

### ๑๐.๑ การบริการ

(๑) ผู้รับจ้างตกลงว่าการบำรุงรักษาและซ่อมแซมแก้ไขคอมพิวเตอร์ให้รวมถึงการบำรุงรักษาเพื่อป้องกันความชำรุดเสียหายของคอมพิวเตอร์ (Preventive Maintenance) ตลอดระยะเวลาดำเนินงาน และต้องทำการซ่อมแซมแก้ไขข้อขัดข้อง (Corrective Maintenance) เพื่อให้คอมพิวเตอร์อยู่ในสภาพใช้งานได้ดีตามปกติโดยไม่คิดค่าใช้จ่ายใดๆ เพิ่มเติมทั้งสิ้น

(๒) ผู้รับจ้างจะต้องจัดให้ช่างผู้มีความรู้ความชำนาญและมีมือดีมาตรวจสอบบำรุงรักษาคอมพิวเตอร์ (Preventive Maintenance) อย่างน้อยเดือนละ ๑ ครั้งในกรณีคอมพิวเตอร์ขัดข้องใช้การไม่ได้ตามปกติผู้รับจ้างจะต้องจัดการซ่อมแซมแก้ไขให้อยู่ในสภาพใช้การได้ดีดังเดิม (Corrective Maintenance) โดยต้องเริ่มจัดการซ่อมแซมแก้ไขภายในระยะเวลาที่กำหนดตามข้อตกลงระดับการให้บริการ (Service Level Agreement : SLA) นับตั้งแต่วันที่ได้รับแจ้งจากผู้ว่าจ้างหรือผู้ที่ได้รับมอบหมายจากผู้ว่าจ้าง โดยจะแจ้งให้ผู้รับจ้างหรือผู้ที่ได้รับมอบหมายจากผู้รับจ้างทราบทางวาจาทางโทรสารหรือทางไปรษณีย์อิเล็กทรอนิกส์ (e-mail) หรือทางโทรศัพท์ไม่ว่าวิธีใดวิธีหนึ่งให้ถือเป็นการแจ้งโดยชอบแล้วและผู้รับจ้างจะต้องซ่อมแซมแก้ไขหรือเปลี่ยนสิ่งที่จำเป็นให้เสร็จเรียบร้อยภายในระยะเวลาที่กำหนดตามข้อตกลงระดับการให้บริการ (Service Level Agreement : SLA) นับแต่เวลาที่ได้รับแจ้งจากผู้ว่าจ้างดังกล่าว

(๓) หากผู้รับจ้างไม่ดำเนินการดังกล่าวผู้ว่าจ้างมีสิทธิจ้างบุคคลภายนอกทำการซ่อมแซมแก้ไข โดยผู้รับจ้างจะต้องออกค่าใช้จ่ายในการจ้างบุคคลภายนอกซ่อมแซมแก้ไขแทนผู้ว่าจ้างทั้งสิ้นการจ้างบริการบำรุงรักษาและซ่อมแซมแก้ไขคอมพิวเตอร์ตามสัญญาฉบับนี้ไม่รวมถึงการเปลี่ยนแปลงลักษณะเฉพาะของคอมพิวเตอร์หรือส่วนประกอบที่ติดตั้งเพิ่มเติมภายหลังที่สัญญานี้มีผลบังคับและความเสียหายของคอมพิวเตอร์ซึ่งเกิดจากเหตุสุดวิสัยหรือเกิดจากความผิดของผู้ว่าจ้าง

(๔) กรณีที่ผู้รับจ้าง ผู้แทน ช่าง หรือลูกจ้างของผู้รับจ้าง จงใจหรือประมาทเลินเล่อ หรือไม่มีความรู้ความชำนาญพอ กระทำหรืองดเว้นการกระทำใดๆ เป็นเหตุให้คอมพิวเตอร์ของผู้ว่าจ้างเสียหายหรือไม่อยู่ในสภาพที่ใช้งานได้ดีโดยไม่อาจแก้ไขได้ ผู้รับจ้างจะต้องจัดหาคอมพิวเตอร์ที่มีคุณภาพ ประสิทธิภาพและความสามารถในการใช้งานไม่ต่ำกว่าของเดิมชดใช้แทน หรือชดใช้ราคาคอมพิวเตอร์ในกรณีที่ไม่อาจจัดหาทดแทนได้ ให้แก่ผู้ว่าจ้างภายในเวลาที่กำหนด

### ๑๐.๒ การรับประกันผลงาน

(๑) ผู้รับจ้างตกลงบำรุงรักษาและซ่อมแซมแก้ไขคอมพิวเตอร์ตามสัญญาฉบับนี้ให้อยู่ในสภาพใช้งานได้ดีอยู่เสมอโดยให้มีเวลาคอมพิวเตอร์ขัดข้องรวมตามเกณฑ์การคำนวณเวลาขัดข้องไม่เกินเดือนละ ๘ ชั่วโมงหรือร้อยละ ๕ ของเวลาใช้งานทั้งหมดของคอมพิวเตอร์ของเดือนนั้น (ชั่วโมงทำงานโดยนับ ๘ ชั่วโมงต่อ ๑ วันทำการ) แล้วแต่ตัวเลขใดจะมากกว่ากันมิฉะนั้นผู้รับจ้างต้องยอมให้ผู้ว่าจ้างคิดค่าปรับเป็นรายชั่วโมงในอัตราชั่วโมงละ ๐.๐๓๕% ของค่าจ้างตามสัญญาในช่วงเวลาที่ไม่สามารถใช้คอมพิวเตอร์ได้ในส่วนที่เกินกว่ากำหนดเวลาขัดข้องข้างต้น

(๒) เกณฑ์การคำนวณเวลาขัดข้องของคอมพิวเตอร์ตามข้อ ๑๐.๒ (๑) ให้เป็นไปดังนี้

(๒.๑) กรณีที่คอมพิวเตอร์เกิดขัดข้องพร้อมกันหลายหน่วยให้นับเวลาขัดข้องของหน่วยที่มีตัวถ่วงมากที่สุดเพียงหน่วยเดียว

(๒.๒) กรณีความเสียหายอันสืบเนื่องมาจากความขัดข้องของคอมพิวเตอร์แตกต่างกันเวลาที่ใช้ในการคำนวณค่าปรับจะเท่ากับเวลาขัดข้องของคอมพิวเตอร์หน่วยนั้นคูณด้วยตัวถ่วงซึ่งมีค่าต่าง ๆ ตามภาคผนวก ๒

## ๑๑. การปฏิบัติตามกฎหมายที่เกี่ยวข้อง

๑๑.๑ ผู้รับจ้างต้องดำเนินการให้สอดคล้องตามพระราชบัญญัติพระราชบัญญัติการรักษาความมั่นคงปลอดภัยไซเบอร์ พ.ศ. ๒๕๖๒ รวมถึงกฎหมายลำดับรอง ประกาศ หรือระเบียบที่เกี่ยวข้อง ประมวลแนวทางปฏิบัติด้านการรักษาความมั่นคงปลอดภัยไซเบอร์ นโยบายและแนวปฏิบัติในการรักษาความมั่นคงปลอดภัยด้านสารสนเทศของสำนักงาน กสทช. เอกสารเผยแพร่สามารถศึกษารายละเอียดหรือ download ในเว็บไซต์สำนักงาน กสทช. ([www.nbt.go.th](http://www.nbt.go.th))

๑๑.๒ ผู้รับจ้างต้องดำเนินการตามพระราชบัญญัติพระราชบัญญัติคุ้มครองข้อมูลส่วนบุคคล พ.ศ. ๒๕๖๒ รวมถึงกฎหมายลำดับรอง ประกาศ หรือระเบียบที่เกี่ยวข้อง และปฏิบัติตามเงื่อนไขและรายละเอียดตามที่กำหนดไว้ในข้อตกลงการประมวลผลข้อมูลส่วนบุคคล (DPA) ที่จัดทำขึ้นระหว่างผู้รับจ้างกับสำนักงาน กสทช. ในกรณีที่ผู้รับจ้างมีการประมวลผล (เก็บรวบรวม ใช้ เปิดเผย) ข้อมูลส่วนบุคคลภายใต้ขอบเขตของงาน (ภาคผนวก ๗) (ถ้ามี)

## ๑๒. เงื่อนไขอื่นๆ

๑๒.๑ ผู้ยื่นข้อเสนอที่ได้รับการคัดเลือกต้องเสนอค่าจ้างบำรุงรักษาสำหรับการบริการตลอดระยะเวลาดำเนินงานตามขอบเขตของงานนี้โดยให้จำแนกค่าจ้างเป็นค่าใช้จ่ายประจำ (Fixed Cost) ซึ่งไม่ผันแปรตามระยะเวลาบริการ (ถ้ามี) และค่าใช้จ่ายผันแปรตามระยะเวลาบริการ (Variable Cost) และให้จำแนกอัตราเป็นรายเดือน

๑๒.๒ กรณีสำนักงาน กสทช. มีความจำเป็นเพื่อประโยชน์สำนักงานฯ หรือเป็นไปตามระเบียบกฎหมายที่เกี่ยวข้อง เป็นเหตุให้ระยะเวลาการจ้างบำรุงรักษาไม่เป็นไปตามระยะเวลาดำเนินงานตามขอบเขตของงานนี้ สำนักงาน กสทช. จะปรับลดระยะเวลาดำเนินงานลงตามความเป็นจริงและความเหมาะสม โดยถืออัตราค่าจ้างบริการอัตรารายเดือนที่เสนอไว้ในข้อ ๑๒.๑ เป็นอัตราปรับลดค่าจ้างบริการลงตามระยะเวลาจ้างบำรุงรักษาจริงต่อไป

๑๒.๓ ผู้รับจ้างต้องส่งรายงานผลการใช้พัสดุที่ผลิตในประเทศพร้อมกับการส่งมอบงาน เพื่อให้คณะกรรมการตรวจรับพัสดุตรวจสอบด้วย (ถ้ามี)

๑๒.๔ ผู้ยื่นข้อเสนอที่ได้รับการคัดเลือกจะต้องจัดทำแผนการดำเนินงานให้บรรลุความสำเร็จตามขอบเขตของงานภายในระยะเวลาที่กำหนดตามสัญญา โดยแสดงรายละเอียดแผนการดำเนินการและร้อยละของความสำเร็จของงานแต่ละเดือน ส่งให้คณะกรรมการตรวจรับพัสดุ ภายใน ๑๕ วันนับถัดจากวันลงนามในสัญญา เพื่อกำกับและติดตามความก้าวหน้าในผลการดำเนินงาน ทั้งนี้ แผนการดำเนินงานดังกล่าวสำนักงาน กสทช. ถือเป็นส่วนหนึ่งของสัญญา

สำนักกองทุนวิจัยและพัฒนา





ปิยะ ภิ

สรุปบริการด้านความมั่นคงปลอดภัยสารสนเทศในการบริการ  
งานจ้างบริการบำรุงรักษาและซ่อมแซมแก้ไขคอมพิวเตอร์  
(ระบบบริหารกองทุนวิจัยและพัฒนาฯ สำนักงาน กสทช.) ปี ๒๕๖๙  
ประจำเดือน.....

๑. การตรวจสอบข้อมูล Security patch

รายละเอียด Security patch	ผลกระทบหากไม่ติดตั้ง Patch	มาตรการ หรือแนวทางแก้ไขอื่นหากไม่ติดตั้ง Patch

คำอธิบายเพิ่มเติม

- แบบฟอร์มนี้ใช้สำหรับระบบสารสนเทศที่เป็นส่วนการบำรุงรักษาในขอบเขตของซอฟต์แวร์ (Software) ระบบปฏิบัติการ (Operating System) โปรแกรมประยุกต์ (Application) หรือเฟิร์มแวร์ (Firmware) เท่านั้น
- หัวข้อ “รายละเอียด Security patch” สามารถระบุหมายเลข Patch หรือชื่อที่ใช้อ้างอิง Patch เช่น CVE-๒๐๑๓-๑๐๙๒ หรือ MS๐๑๒-๐๒๐ เป็นต้น
- ผู้รับจ้างสามารถเพิ่มเติมรายละเอียดหรือหัวข้อเพื่อเป็นประโยชน์ต่อสำนักงานฯ ก็สามารถดำเนินการได้ตามความเหมาะสม

๒. ผลการตรวจสอบ และวิเคราะห์ข้อมูล Log ด้านความมั่นคงปลอดภัยสารสนเทศ

ระบบงาน	เหตุการณ์ที่ต้องตรวจสอบ	ข้อมูล Log ที่เกี่ยวข้องกับเหตุการณ์	ข้อสังเกตเพิ่มเติมในการตรวจสอบ Log	การดำเนินการ	ผู้รับผิดชอบ
				<input type="checkbox"/> ปกติ <input type="checkbox"/> ไม่ปกติ การดำเนินการ .....	

คำอธิบายเพิ่มเติม

- แบบฟอร์มนี้ใช้สำหรับระบบสารสนเทศที่สนับสนุนการบันทึกข้อมูล Log เช่น ข้อมูล Log ของระบบปฏิบัติการเครื่องให้บริการ (Server), ข้อมูล Log ของอุปกรณ์เครือข่าย หรือ ข้อมูล Log ของโปรแกรม Database เป็นต้น
  - ความหมายของหัวข้อ
    - ระบบงาน หมายถึง รายชื่ออุปกรณ์ ระบบปฏิบัติการ หรือชื่อโปรแกรมที่ต้องการวิเคราะห์ข้อมูล Log
    - เหตุการณ์ที่ต้องตรวจสอบ หมายถึง เหตุการณ์ด้านความมั่นคงปลอดภัยที่ต้องการตรวจสอบ ตัวอย่างเหตุการณ์ที่ต้องตรวจสอบมีดังต่อไปนี้
      - การพยายามเดาสัญญาผ่าน
      - พยายามใช้งานบัญชีผู้ใช้ที่หมดอายุ, ระวังการใช้งาน
      - พยายามแก้ไขค่า configuration ของระบบ
      - ผู้ใช้งานระบบ Logon ในช่วงเวลาที่ไม่เหมาะสม
      - การทำงานที่ผิดปกติของระบบ (System Fault Log)
- ผู้รับจ้างสามารถเพิ่มเติมเหตุการณ์ที่ต้องตรวจสอบเพิ่มเติมได้ เพื่อเป็นประโยชน์ของสำนักงานฯ

Proof





รวมถึงหากเกิดเหตุการณ์น่าสงสัยดังต่อไปนี้ ต้องมีการรายงานหรือแจ้งเหตุไปที่ cert@nbtc.go.th รวมถึงประสานผู้ที่เกี่ยวข้องเพื่อให้รับทราบถึงเหตุการณ์ที่อาจเป็นภัยคุกคามทางไซเบอร์ตามภาคผนวกท้ายประกาศคณะกรรมการการรักษาความมั่นคงปลอดภัยไซเบอร์แห่งชาติ เรื่อง ลักษณะภัยคุกคามทางไซเบอร์ มาตรการป้องกัน รับมือ ประเมิน ประาปราม และระดับภัยคุกคามทางไซเบอร์แต่ละระดับ พ.ศ. ๒๕๖๔ ดังตารางดังต่อไปนี้

ลำดับ	ประเภทเหตุการณ์	คำอธิบายเหตุการณ์	ตัวอย่างเหตุการณ์	การจัดหมวดหมู่ของภัยคุกคามทางไซเบอร์ตามประกาศ กคม.
๑	ภัยพิบัติธรรมชาติ (Natural disaster incident)	เหตุการณ์ภัยพิบัติธรรมชาติที่ไม่ได้เกิดจากมนุษย์ และผลกระทบต่อความมั่นคงปลอดภัยของทรัพย์สินสารสนเทศหรือทำให้การดำเนินงานของ สำนักงาน กสทช. ไม่เป็นไปตามเป้าหมาย	<ul style="list-style-type: none"><li>■ แผ่นดินไหว แผ่นดินแยก</li><li>■ น้ำท่วม</li><li>■ ลม</li><li>■ ไฟป่า</li><li>■ คลื่นน้ำ คลื่นสึนามิ</li><li>■ ภูเขาไฟระเบิด</li></ul>	<ul style="list-style-type: none"><li>■ อื่นๆ</li><li>■ หมวดหมู่ ๘: เหตุการณ์ที่อยู่ระหว่างการวิเคราะห์สอบสวน (Investigating)</li></ul>
๒	การก่อกวนความสงบเรียบร้อยในประเทศหรือระหว่างประเทศ (Social unrest incident)	เหตุการณ์ความไม่สงบทางสังคมจากมนุษย์ และผลกระทบต่อความมั่นคงปลอดภัยของทรัพย์สินสารสนเทศหรือทำให้การดำเนินงานของ สำนักงาน กสทช. ไม่เป็นไปตามเป้าหมาย	<ul style="list-style-type: none"><li>■ การก่อการร้าย หรือ สงคราม</li><li>■ เหตุการณ์ทางการทหารที่รุนแรงมีผลต่อการบาดเจ็บ หรือเสียชีวิต</li><li>■ การปะทะกันระหว่างขบวนการเมืองและมีความรุนแรง บาดเจ็บ เสียชีวิต กระทบทรัพย์สิน</li></ul>	<ul style="list-style-type: none"><li>■ อื่นๆ</li><li>■ หมวดหมู่ ๘: เหตุการณ์ที่อยู่ระหว่างการวิเคราะห์สอบสวน (Investigating)</li></ul>
๓	ความเสียหายทางกายภาพ (Physical damage incident)	เหตุการณ์หรืออุบัติเหตุที่ทำให้เกิดความเสียหายต่อทรัพย์สินสารสนเทศทางกายภาพของ สำนักงาน กสทช.	<ul style="list-style-type: none"><li>■ ความเสียหายจากไฟไหม้</li><li>■ ความเสียหายจากน้ำ</li><li>■ ความเสียหายจากสิ่งแวดล้อม เช่น อุณหภูมิร้อนหรือเย็นมากผิดปกติ ความชื้น ฝุ่น การแข็งตัว</li><li>■ การทำลายทรัพย์สินสารสนเทศทางกายภาพ</li><li>■ การสูญหายของทรัพย์สินสารสนเทศ</li><li>■ การถูกปลอมแปลงทางกายภาพ</li></ul>	<ul style="list-style-type: none"><li>■ อื่นๆ</li><li>■ หมวดหมู่ ๘: เหตุการณ์ที่อยู่ระหว่างการวิเคราะห์สอบสวน (Investigating)</li></ul>
๔	โครงสร้างพื้นฐานของระบบสารสนเทศชำรุดเสียหายบางส่วนหรือไม่สามารถใช้งานได้ตามปกติ (Infrastructure failure incident)	ระบบและบริการพื้นฐานชำรุดเสียหาย ไม่สามารถให้บริการได้ตามปกติ	<ul style="list-style-type: none"><li>■ ระบบไฟฟ้าชำรุดหรือให้บริการไม่ได้</li><li>■ ระบบเครือข่ายไม่สามารถให้บริการได้</li><li>■ ระบบควบคุมอุณหภูมิทำงานผิดปกติ</li></ul>	<ul style="list-style-type: none"><li>■ อื่นๆ</li><li>■ หมวดหมู่ ๘: เหตุการณ์ที่อยู่ระหว่างการวิเคราะห์สอบสวน (Investigating)</li></ul>



ลำดับ	ประเภทเหตุการณ์	คำอธิบายเหตุการณ์	ตัวอย่างเหตุการณ์	การจัดหมวดหมู่ของภัยคุกคามทางไซเบอร์ตามประกาศ กกม.
			<ul style="list-style-type: none"> <li>ระบบน้ำหล่อเลี้ยงระบบไม่สามารถให้บริการได้ปกติ</li> </ul>	
๕	ความเสียหายจากการแผ่รังสีหรือคลื่นแม่เหล็กไฟฟ้า (Radiation disturbance incident)	การสูญเสียความมั่นคงปลอดภัยของทรัพย์สินสารสนเทศหรือการดำเนินงานของ สำนักงาน กสทช. จากการแผ่รังสีหรือคลื่นแม่เหล็กไฟฟ้า	<ul style="list-style-type: none"> <li>การแผ่รังสีคลื่นแม่เหล็กไฟฟ้า</li> <li>การก่อกวนของสัญญาณไฟฟ้า คลื่นรังสีกัมมันตรังสี</li> <li>ความไม่คงที่สัญญาณไฟฟ้า</li> <li>คลื่นความร้อนสูง</li> </ul>	<ul style="list-style-type: none"> <li>อื่นๆ</li> <li>หมวดหมู่ ๘: เหตุการณ์ที่อยู่ระหว่างการวิเคราะห์สอบสวน (Investigating)</li> </ul>
๖	ความเสียหายหรือชำรุดจากสาเหตุทางเทคนิค (Technical failure incident)	ความผิดปกติของระบบสารสนเทศ ทั้งฮาร์ดแวร์และซอฟต์แวร์ที่ไม่เกี่ยวข้องกับ ความตั้งใจของมนุษย์หรือผู้ดูแลระบบและส่งผลกระทบต่อความมั่นคงปลอดภัยของทรัพย์สินสารสนเทศหรือทำให้การดำเนินงานของสำนักงาน กสทช. ไม่เป็นไปตามเป้าหมาย	<ul style="list-style-type: none"> <li>ความผิดปกติของฮาร์ดแวร์</li> <li>การทำงานผิดปกติของซอฟต์แวร์</li> <li>การใช้งานเกินขีดพิสัยความสามารถของระบบทำให้ระบบไม่สามารถให้บริการได้</li> <li>การไม่มีการรับประกันของฮาร์ดแวร์และซอฟต์แวร์</li> </ul>	<ul style="list-style-type: none"> <li>อื่นๆ</li> <li>หมวดหมู่ ๓: การดำเนินการที่ไม่เป็นไปตามมาตรฐานความปลอดภัยที่หน่วยงานกำหนด (Non-Compliance Activity)</li> <li>หมวดหมู่ ๘: เหตุการณ์ที่อยู่ระหว่างการวิเคราะห์สอบสวน (Investigating)</li> </ul>
๗	มัลแวร์ (Malware incident)	เหตุการณ์ที่เกี่ยวข้องกับมัลแวร์และส่งผลกระทบต่อความมั่นคงปลอดภัยของทรัพย์สินสารสนเทศหรือทำให้การดำเนินงานของสำนักงาน กสทช. ไม่เป็นไปตามเป้าหมาย	<ul style="list-style-type: none"> <li>ไวรัสหรือหนอนคอมพิวเตอร์ ม้าโทรจัน บอทเน็ต</li> <li>โค้ดไม่ประสงค์ดีทุกรูปแบบ หรือการสั่งให้ระบบทำงานจากระยะไกล (Remote Execution Vulnerability)</li> <li>แรนซัมแวร์ (Ransomware)</li> </ul>	<ul style="list-style-type: none"> <li>หมวดหมู่ ๔ การบุกรุกโดยการใช้อัลแวร์ (Malicious Logic)</li> </ul>
๘	การบุกรุกหรือการโจมตีระบบ (Technical attack incident)	เหตุการณ์ที่เกี่ยวข้องกับการบุกรุกหรือโจมตีระบบ และส่งผลกระทบต่อความมั่นคงปลอดภัยของทรัพย์สินสารสนเทศหรือทำให้การดำเนินงานของสำนักงาน	<ul style="list-style-type: none"> <li>การสำรวจข้อมูลเพื่อโจมตี (Network Scanning หรือ Reconnaissance)</li> <li>การบุกรุกผ่านช่องโหว่ของระบบสารสนเทศ</li> </ul>	<ul style="list-style-type: none"> <li>หมวดหมู่ ๒: การพยายามบุกรุกเพื่อสำรวจข้อมูลองค์กรเพื่อโจมตี (Reconnaissance)</li> </ul>

Proof

วิมลชัย วิจิตร

ลำดับ	ประเภทเหตุการณ์	คำอธิบายเหตุการณ์	ตัวอย่างเหตุการณ์	การจัดหมวดหมู่ของภัยคุกคามทางไซเบอร์ตามประกาศ กกม.
		กสทช. ไม่เป็นไปตามเป้าหมาย	(Vulnerability Exploitation) <ul style="list-style-type: none"> <li>■ การพยายามเข้าระบบโดยไม่ได้รับอนุญาตโดยการ Brute Force Attack</li> <li>■ การบุกรุกหรือโจมตีเพื่อหวังผลในการเข้าถึงหรือแก้ไขระบบหรือข้อมูลสารสนเทศโดยไม่ได้รับอนุญาต (Unauthorized Access or Modification of System)</li> <li>■ การทำให้ระบบไม่สามารถใช้งานได้ตามปกติ หรือทำให้ไม่สามารถบริการได้ (Denial of Service)</li> </ul>	<ul style="list-style-type: none"> <li>■ หมวดหมู่ ๕: การบุกรุกในระดับผู้ใช้งาน (User Level Intrusion)</li> <li>■ หมวดหมู่ ๖: การบุกรุกในระดับผู้ควบคุมระบบ (Root Level Intrusion)</li> <li>■ หมวดหมู่ ๗: การบุกรุกที่ทำให้ไม่สามารถเข้าไปใช้บริการได้ (Denial of Service)</li> <li>■ หมวดหมู่ ๘: เหตุการณ์ที่อยู่ระหว่างการวิเคราะห์สอบสวน (Investigating)</li> </ul>
๙	การไม่ปฏิบัติตามนโยบายและข้อปฏิบัติ การใช้ทรัพยากรผิดวัตถุประสงค์ และการละเมิดทรัพย์สินทางปัญญา (Breach of rule incident)	เหตุการณ์ที่เกี่ยวข้องกับการไม่ปฏิบัติตามนโยบายและข้อปฏิบัติ การใช้ทรัพยากรผิดวัตถุประสงค์ และการละเมิดทรัพย์สินทางปัญญาของสำนักงาน กสทช.	<ul style="list-style-type: none"> <li>■ การใช้ทรัพยากรของกสทช. ผิดวัตถุประสงค์</li> <li>■ การละเมิดนโยบายและแนวปฏิบัติในการรักษาความมั่นคงปลอดภัยด้านสารสนเทศ ของสำนักงาน กสทช.</li> <li>■ การละเมิดนโยบายและแนวปฏิบัติด้านการคุ้มครองข้อมูลส่วนบุคคลของสำนักงาน กสทช.</li> <li>■ การไม่ปฏิบัติตามข้อกำหนดของระบบบริหารจัดการความมั่นคงปลอดภัยสารสนเทศ ภายใต้มาตรฐาน ISO/IEC ๒๗๐๐๑ ที่เกี่ยวข้องในการบริหารจัดการความมั่นคงปลอดภัยของสารสนเทศของสำนักงาน กสทช.</li> <li>■ การไม่ปฏิบัติตามข้อกำหนดของระบบ</li> </ul>	<ul style="list-style-type: none"> <li>■ หมวดหมู่ ๓: การดำเนินการที่ไม่เป็นไปตามมาตรฐานความปลอดภัยที่หน่วยงานกำหนด (Non-Compliance Activity)</li> <li>■ หมวดหมู่ ๘: เหตุการณ์ที่อยู่ระหว่างการวิเคราะห์สอบสวน (Investigating)</li> </ul>

Proof

  
 พิเศษ  
 พิเศษ

ลำดับ	ประเภทเหตุการณ์	คำอธิบายเหตุการณ์	ตัวอย่างเหตุการณ์	การจัดหมวดหมู่ของภัยคุกคามทางไซเบอร์ตามประกาศ กกม.
			<p>บริหารจัดการด้านความมั่นคงปลอดภัยสารสนเทศและข้อมูลส่วนบุคคลภายใต้มาตรฐาน ISO/IEC ๒๗๗๐๑ ที่เกี่ยวข้องในการบริหารจัดการความมั่นคงปลอดภัยของข้อมูลส่วนบุคคลของสำนักงาน กสทช.</p> <ul style="list-style-type: none"> <li>▪ การไม่ปฏิบัติตามข้อกำหนดของระบบบริหารจัดการเหตุการณ์ด้านความมั่นคงปลอดภัยสารสนเทศและภัยคุกคามไซเบอร์ ภายใต้มาตรฐาน ISO/IEC ๒๗๐๓๕ ที่เกี่ยวข้องกับการบริหารจัดการเหตุการณ์ด้านความมั่นคงปลอดภัยสารสนเทศและภัยคุกคามไซเบอร์ของสำนักงาน กสทช.</li> <li>▪ การละเมิดลิขสิทธิ์ทางปัญญา หรือลิขสิทธิ์ของซอฟต์แวร์</li> <li>▪ การใช้ทรัพยากรของ กสทช. เพื่อผลประโยชน์ของตนเองหรือกลุ่มตนเอง</li> </ul>	
๑๐	การคอร์รัปชัน หรือการทุจริต (Compromise of functions incident)	เหตุการณ์คอร์รัปชัน หรือการทุจริต และส่งผลกระทบต่อความมั่นคงปลอดภัยของทรัพย์สินสารสนเทศหรือทำให้การดำเนินงานของสำนักงาน กสทช. ไม่เป็นไปตามเป้าหมาย	<ul style="list-style-type: none"> <li>▪ การคอร์รัปชัน หรือการทุจริตในองค์กร</li> <li>▪ ความผิดที่ระบุไว้ในประมวลกฎหมายอาญา อันได้แก่ ความผิดต่อตำแหน่งหน้าที่ราชการ ความผิดที่เกี่ยวกับความยุติธรรม ความผิดต่อตำแหน่งหน้าที่ในการยุติธรรม</li> <li>▪ การกระทำเพื่อแสวงหาผลประโยชน์ที่มีควรชอบ</li> </ul>	<ul style="list-style-type: none"> <li>▪ หมวดหมู่ ๓: การดำเนินการที่ไม่เป็นไปตามมาตรฐานความปลอดภัยที่หน่วยงานกำหนด (Non-Compliance Activity)</li> <li>▪ หมวดหมู่ ๘: เหตุการณ์ที่อยู่ระหว่างการวิเคราะห์สอบสวน (Investigating)</li> </ul>

Proof

กสทช.

กสทช.

ลำดับ	ประเภทเหตุการณ์	คำอธิบายเหตุการณ์	ตัวอย่างเหตุการณ์	การจัดหมวดหมู่ของภัยคุกคามทางไซเบอร์ตามประกาศ กกม.
			<p>ได้ด้วยกฎหมายสำหรับตนเองหรือผู้อื่น</p> <ul style="list-style-type: none"> <li>▪ การเบียดบังทรัพย์สินของทางราชการเป็นของตนเองหรือของผู้อื่นโดยทุจริต</li> <li>▪ การใช้อำนาจในตำแหน่งโดยมิชอบ</li> </ul>	
๑๑	การละเมิดความมั่นคงปลอดภัยข้อมูลสารสนเทศ (Compromise of information incident)	เหตุการณ์การละเมิดความมั่นคงปลอดภัยข้อมูลสารสนเทศที่เกิดขึ้นภายในสำนักงาน กสทช.	<ul style="list-style-type: none"> <li>▪ การดักจับข้อมูลระบบเครือข่าย</li> <li>▪ การปลอมแปลงเว็บไซต์</li> <li>▪ การหลอกหลวงหรือ Social Engineering เพื่อการเข้าถึงข้อมูลเป้าหมายส่วนบุคคล</li> <li>▪ การดำเนินการ Phishing โดยการใช้ทรัพยากรสารสนเทศของ กสทช. ทั้งเป็นเป้าหมาย หรือเป็นฐานในการดำเนินการ</li> <li>▪ การขโมยข้อมูล การปลอมแปลงข้อมูล การจงใจเข้าถึงข้อมูลที่ไม่ได้รับอนุญาต</li> <li>▪ การจงใจบันทึกข้อมูลผิดหรือความประมาทในการบันทึกข้อมูลไม่ถูกต้อง</li> </ul>	<ul style="list-style-type: none"> <li>▪ หมวดหมู่ ๓: การดำเนินการที่ไม่เป็นไปตามมาตรฐานความปลอดภัยที่หน่วยงานกำหนด (Non-Compliance Activity)</li> <li>▪ หมวดหมู่ ๘: เหตุการณ์ที่อยู่ระหว่างการวิเคราะห์สอบสวน (Investigating)</li> </ul>
๑๒	การเผยแพร่ข้อมูลที่เป็นเท็จ เสื่อมเสียชื่อเสียง (Harmful contents incident)	เหตุการณ์การเผยแพร่ข้อมูลที่เป็นเท็จ เสื่อมเสียชื่อเสียงที่เกิดขึ้นกับ สำนักงาน กสทช.	<ul style="list-style-type: none"> <li>▪ การเผยแพร่ข้อมูลเท็จ ไม่เป็นความจริง ละเมิดกฎหมาย เช่น พระราชบัญญัติว่าด้วยการกระทำความผิดเกี่ยวกับคอมพิวเตอร์</li> <li>▪ การเผยแพร่ข้อมูลที่ผิดกฎหมาย เสื่อมเสียชื่อเสียง โจมตีบุคคล หน่วยงาน หรือกิจกรรมภายใต้สำนักงาน กสทช.</li> <li>▪ การเผยแพร่ข้อมูลที่เกี่ยวข้องกับการก่อการร้าย</li> </ul>	<ul style="list-style-type: none"> <li>▪ หมวดหมู่ ๓: การดำเนินการที่ไม่เป็นไปตามมาตรฐานความปลอดภัยที่หน่วยงานกำหนด (Non-Compliance Activity)</li> <li>▪ หมวดหมู่ ๘: เหตุการณ์ที่อยู่ระหว่างการวิเคราะห์สอบสวน (Investigating)</li> </ul>

ลำดับ	ประเภทเหตุการณ์	คำอธิบายเหตุการณ์	ตัวอย่างเหตุการณ์	การจัดหมวดหมู่ของภัยคุกคามทางไซเบอร์ตามประกาศ กกม.
๑๓	อื่นๆ	เหตุการณ์อื่นๆ ที่ไม่จัดเข้ากลุ่มข้างต้น เป็นเหตุการณ์ด้านความมั่นคงปลอดภัยสารสนเทศที่ตรวจพบ (Information Security Event) และส่งผลกระทบต่อความมั่นคงปลอดภัยของทรัพย์สินสารสนเทศหรือทำให้การดำเนินงานขององค์กรไม่เป็นไปตามเป้าหมาย หรือขาดคุณสมบัติการรักษาความลับ (Confidentiality) หรือการรักษาความถูกต้องครบถ้วน (Integrity) หรือการรักษาความพร้อมใช้ (Availability)		<ul style="list-style-type: none"> <li>อื่นๆ</li> </ul>

เหตุการณ์ต่อไปนี้ **ไม่จัดเป็น** เหตุการณ์ด้านความมั่นคงปลอดภัยสารสนเทศและภัยคุกคามทางไซเบอร์ ตามการจัดหมวดหมู่ของภัยคุกคามทางไซเบอร์ตามภาคผนวกท้ายประกาศคณะกรรมการการรักษาความมั่นคงปลอดภัยไซเบอร์แห่งชาติ เรื่อง ลักษณะภัยคุกคามทางไซเบอร์ มาตรการป้องกัน รับมือ ประเมิน ปรามปราม และระงับภัยคุกคามทางไซเบอร์แต่ละระดับ พ.ศ. ๒๕๖๔

- หมวดหมู่ ๐: เหตุการณ์จำลอง และการฝึกซ้อมของหน่วยงานเอง (Training and Exercises)
- หมวดหมู่ ๑: การพยายามเข้าถึงระบบที่ไม่สำเร็จ (Unsuccessful Activity Attempt)
- หมวดหมู่ ๙: เหตุการณ์ผิดปกติที่ได้รับการวิเคราะห์แล้วว่าไม่ใช่เหตุการณ์ที่เป็นภัยคุกคาม (Explained Anomaly)
  - ข้อมูลล็อกที่เกี่ยวข้องกับเหตุการณ์ หมายถึงแหล่งข้อมูล Log หรือ File Log ที่ใช้สำหรับการตรวจสอบข้อมูล Log
  - ข้อสังเกตเพิ่มเติมในการตรวจสอบล็อก หมายถึงสิ่งที่ป็นจุดสังเกต และแนวทางการวิเคราะห์ข้อมูล Log เพราะบ่งบอกถึงเหตุการณ์ที่ต้องตรวจสอบ
  - การดำเนินการ หมายถึง ผลการตรวจสอบว่า ปกติ คือไม่พบเหตุการณ์ที่ต้องตรวจสอบ หรือ ไม่ปกติ คือพบเหตุการณ์ที่ต้องตรวจสอบ หากตรวจพบว่าไม่ปกติ ให้กรอกรายละเอียดของสิ่งที่ดำเนินการเพื่อแก้ไขเหตุการณ์ที่ตรวจพบ
  - ผู้รับผิดชอบ หมายถึง ผู้ที่ดำเนินการตรวจสอบข้อมูล Log

● ตัวอย่างการใช้งานแบบฟอร์ม

ระบบงาน	เหตุการณ์ที่ต้องตรวจสอบ	ข้อมูล Log ที่เกี่ยวข้องกับเหตุการณ์	ข้อสังเกตเพิ่มเติมในการตรวจสอบ Log	การดำเนินการ	ผู้รับผิดชอบ
Firewall	พยายามเดาสุมรหัสผ่าน	ตรวจสอบในไฟล์ syslog	ตรวจสอบการ login ที่ผิดพลาดของ user ติดกัน ๕ ครั้ง ในระยะเวลา ๑ นาทีหรือไม่	<input checked="" type="checkbox"/> ปกติ <input type="checkbox"/> ไม่ปกติ การดำเนินการ .....	สมชาย

Proof

Tanob  

นิธราณี

ระบบงาน	เหตุการณ์ที่ต้องตรวจสอบ	ข้อมูล Log ที่เกี่ยวข้องกับเหตุการณ์	ข้อสังเกตเพิ่มเติมในการตรวจสอบ Log	การดำเนินการ	ผู้รับผิดชอบ
Windows Server	ตรวจสอบ Fault Log ของการทำงานที่ผิดปกติของระบบปฏิบัติการ Windows ในระดับ System	EventID ที่มี Level/Type เป็น Error Source System	ตรวจสอบการทำงานของระบบปฏิบัติการ Windows ในระดับ System ที่มีความผิดปกติ	<input type="checkbox"/> ปกติ <input checked="" type="checkbox"/> ไม่ปกติ การดำเนินการ ...พบ Error Log ID ๑๒๓๔ ที่เรื่อง Hard disk เต็ม ได้ดำเนินการแจ้ง Incident และแก้ไขโดยการร้องขอเปลี่ยนแปลงระบบ (Request for Change)	สมชาย
ตัวอย่าง Event ID ที่ต้องดำเนินการตรวจสอบแต่ไม่กระทบกับ CIA ของระบบ					
Windows Server	Event ID ๔๖๗๐ Permissions on an object were changed	EventID ๔๖๗๐ Level/Type เป็น Information Source Security	ตรวจสอบการเปลี่ยนแปลงสิทธิ์ต่าง ๆ ที่เกิดขึ้นกับ Event ID ๔๖๗๐	<input checked="" type="checkbox"/> ปกติ <input type="checkbox"/> ไม่ปกติ การดำเนินการ ...	สมชาย

### ๓. สรุปการใช้งานทรัพยากรสำคัญของระบบ

ระบบงาน	ทรัพยากรสำคัญของระบบ	ค่า Threshold	ค่าสูงสุด	ค่าเฉลี่ย	ค่าต่ำสุด

#### คำอธิบายเพิ่มเติม

- แบบฟอร์มนี้ใช้สำหรับระบบสารสนเทศที่สนับสนุนการบันทึกสถิติการใช้งานทรัพยากรสำคัญในระบบ หรือส่งข้อมูลไปยังระบบเฝ้าระวังทรัพยากร (System/Network monitoring) ผ่าน Protocol มาตรฐาน เช่น SNMP, WMI, syslog เป็นต้น
- ความหมายของหัวข้อ
  - ระบบงาน หมายถึง รายชื่ออุปกรณ์ ระบบปฏิบัติการ หรือชื่อโปรแกรมที่ต้องการเฝ้าระวังการใช้งานทรัพยากร
  - ทรัพยากรสำคัญของระบบงาน หมายถึง ทรัพยากรของฮาร์ดแวร์ หรือโครงสร้างของหน่วยประมวลผลที่สนับสนุนการทำงานของซอฟต์แวร์ ระบบปฏิบัติการ หรือโปรแกรมประยุกต์ ให้สามารถทำงานได้อย่างมั่นคงปลอดภัย ตัวอย่างของทรัพยากรได้แก่
    - CPU Utilization
    - Memory Utilization
    - Hard disk Utilization
    - Traffic Utilization
    - Concurrent Session
    - Database lock session

ผู้รับจ้างสามารถเพิ่มเติมทรัพยากรสำคัญของระบบที่จำเป็นต้องตรวจสอบเฝ้าระวังได้ตามความเหมาะสม

- ค่า Threshold หมายถึงค่าที่กำหนดเป็นเกณฑ์เพื่อป้องกันว่า หากมีระบบใช้ทรัพยากรเกินค่าดังกล่าว ระบบอาจหยุดการให้บริการ หรือสูญเสียความมั่นคงปลอดภัยสารสนเทศ
- ค่าสูงสุด หมายถึงค่าสูงสุดของทรัพยากรที่บันทึกได้จากรอบของการบำรุงรักษา
- ค่าเฉลี่ย หมายถึงค่าเฉลี่ยของทรัพยากรที่บันทึกได้จากรอบของการบำรุงรักษา
- ค่าต่ำสุด หมายถึงค่าต่ำสุดของทรัพยากรที่บันทึกได้จากรอบของการบำรุงรักษา

*Handwritten signature*

*Handwritten signature*

นิสิต

Proof

• ตัวอย่างการใช้งานแบบฟอร์ม

ระบบงาน	ทรัพยากรสำคัญของระบบ	ค่า Threshold	ค่าสูงสุด	ค่าเฉลี่ย	ค่าต่ำสุด
Windows Server	CPU Utilization	๘๐ %	๗๕ %	๖๐ %	๑๐ %
	Memory Utilization	๗๕ %	๕๐ %	๒๐ %	๑๐ %
	Hard disk Utilization	Drive C:\ ๙๐ % Drive D:\ ๙๕ %	Drive C:\ ๕๐ % Drive D:\ ๖๕ %	Drive C:\ ๔๕ % Drive D:\ ๖๒ %	Drive C:\ ๔๐ % Drive D:\ ๖๐ %
Network Switch	CPU Utilization	๘๕ %	๔๕ %	๔๐ %	๑๒ %
	Memory Utilization	๘๐ %	๒๕ %	๒๐ %	๑๕ %
	Traffic Utilization	๗๕ %	๔๐ %	๓๐ %	๑๐ %
Database Application	Concurrent Session	๑,๐๐๐ session	๘๙๐ session	๕๐๐ session	๑๙๐ session
	Query Timeout	๒๐๐ mile-sec	๑๐๐ mile-sec	๘๐ mile-sec	๑๐ mile-sec
	Database Lock Session	๑๐๐ session	๕๐ session	๓๕ session	๑๕ session

๔. ข้อมูลรายชื่อซอฟต์แวร์ที่ได้รับการติดตั้งเพิ่มเติมในระบบปฏิบัติการ

เครื่องให้บริการ	ซอฟต์แวร์ที่ติดตั้งเพิ่มเติม	วันที่ติดตั้งเพิ่มเติม	เหตุการณ์ติดตั้ง/ change id

๕. ข้อมูลการรับแจ้งปัญหาและแนวทางแก้ไขที่เกี่ยวข้องกับระบบทั้งหมด

ลำดับ	วันที่/ เวลาที่แจ้ง ปัญหา	รายละเอียด การขอรับ บริการ	ผู้แจ้ง ปัญหา	สาเหตุ ของ ปัญหา	แนวทาง/ วิธีการ แก้ไข	เวลาที่ งานแล้ว เสร็จ	เอกสารอ้างอิง สำหรับการ แก้ไข	ผู้รับผิดชอบ	ผลการ แก้ปัญหา

*Handwritten signature*

*Handwritten signature*

การกำหนดตัวถ่วงของ  
งานจ้างบริการบำรุงรักษาและซ่อมแซมแก้ไขคอมพิวเตอร์  
(ระบบบริหารกองทุนวิจัยและพัฒนา สำนักงาน กสทช.) ปี ๒๕๖๙

ลำดับที่	รายการ	จำนวน	ค่าตัวถ่วง
๑	ระบบฐานข้อมูลของระบบบริหารกองทุนวิจัยและพัฒนา สำนักงาน กสทช. ที่อยู่บน MS SQL Server ๒๐๑๔	๑ ระบบ	๐.๕
๒	ระบบบริหารกองทุนวิจัยและพัฒนา สำนักงาน กสทช. (ระยะที่ ๑ และระยะที่ ๒)	๑ ระบบ	๑

*John* *วิจิตร*

วิจิตร

ระดับการให้บริการ (ServiceLevelAgreement:SLA)  
งานจ้างบริการบำรุงรักษาและซ่อมแซมแก้ไขคอมพิวเตอร์  
(ระบบบริหารกองทุนวิจัยและพัฒนาฯ สำนักงาน กสทช.) ปี ๒๕๖๙

ระดับความรุนแรงของปัญหา	สถานการณ์	ช่องทางการให้บริการ	ระยะเวลาการตอบสนองและติดตามการแก้ไขปัญหา
ระดับ ๑ : สูง	ระบบไม่สามารถใช้งานได้	บริการแก้ไขปัญหาแบบ Remote Access /Onsite	ตอบสนองภายใน ๒ ชั่วโมง และแก้ไขปัญหาให้แล้วเสร็จภายใน ๘ ชั่วโมง
ระดับ ๒ : ปานกลาง	บางส่วนไม่สามารถใช้งานได้ ซึ่งไม่กระทบกับการทำงานของระบบ	ณ. จุดรับการติดต่อประสานงาน หรือ Remote Access	ตอบสนองภายใน ๔ ชั่วโมง และแก้ไขปัญหาให้แล้วเสร็จภายใน ๑๖ ชั่วโมง
ระดับ ๓ : ต่ำ	คำแนะนำเกี่ยวกับการใช้งานระบบ โดยระบบ ยังใช้งานได้ตามปกติ	ณ. จุดรับการติดต่อประสานงาน	ตอบสนองและแจ้งผลการแก้ไขตามที่ตกลงกับผู้แจ้งฯ

ทั้งนี้ การเริ่มนับระยะเวลา ให้เริ่มนับตั้งแต่เวลาที่ผู้รับจ้างได้รับแจ้งจากผู้ว่าจ้าง โดยเจ้าหน้าที่ที่ได้รับมอบหมายจากผู้ว่าจ้าง ได้แก่ คณะกรรมการตรวจรับพัสดุหรือเจ้าหน้าที่ผู้รับผิดชอบในการดูแลคอมพิวเตอร์

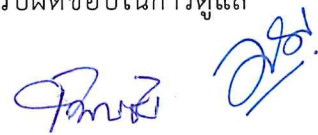



ตารางการจัดทำแผนการใช้วัสดุที่ผลิตภายในประเทศ  
งานจ้างบริการบำรุงรักษาและซ่อมแซมแก้ไขคอมพิวเตอร์  
(ระบบบริหารกองทุนวิจัยและพัฒนา สำนักงาน กสทช.) ปี ๒๕๖๙

รายการวัสดุหรือครุภัณฑ์ที่ใช้ในโครงการแผนการใช้วัสดุที่ผลิตภายในประเทศ

ลำดับ	รายการ	หน่วย	ปริมาณ	ราคาต่อหน่วย (บาท)	เป็นเงิน (รวม)	วัสดุใน ประเทศ	วัสดุ ต่างประเทศ
๑							
๒							
๓							
๔							
๕							
รวม							
อัตรา (ร้อยละ)							

ลงชื่อ .....(คู่สัญญาฝ่ายผู้รับจ้าง)  
( )





System Diagram รายละเอียดการทำงานในขั้นตอนต่าง ๆ  
(ระบบบริหารกองทุนวิจัยและพัฒนาฯ สำนักงาน กสทช.) ปี ๒๕๖๙

ระบบบริหารกองทุนวิจัยและพัฒนาฯ สำนักงาน กสทช.  
(Project Tracking)

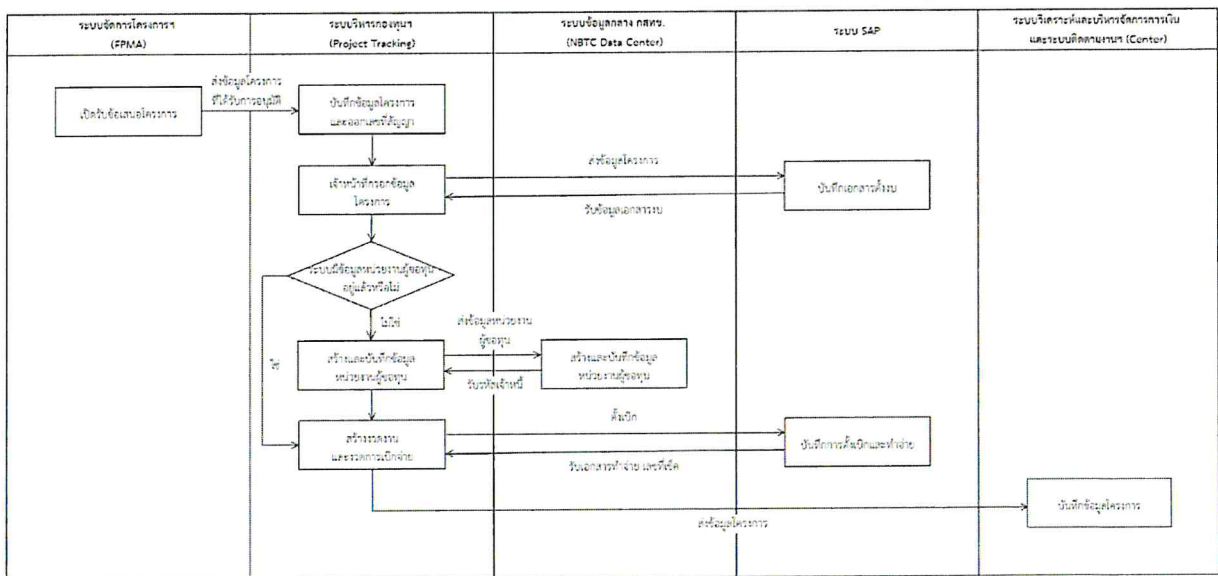
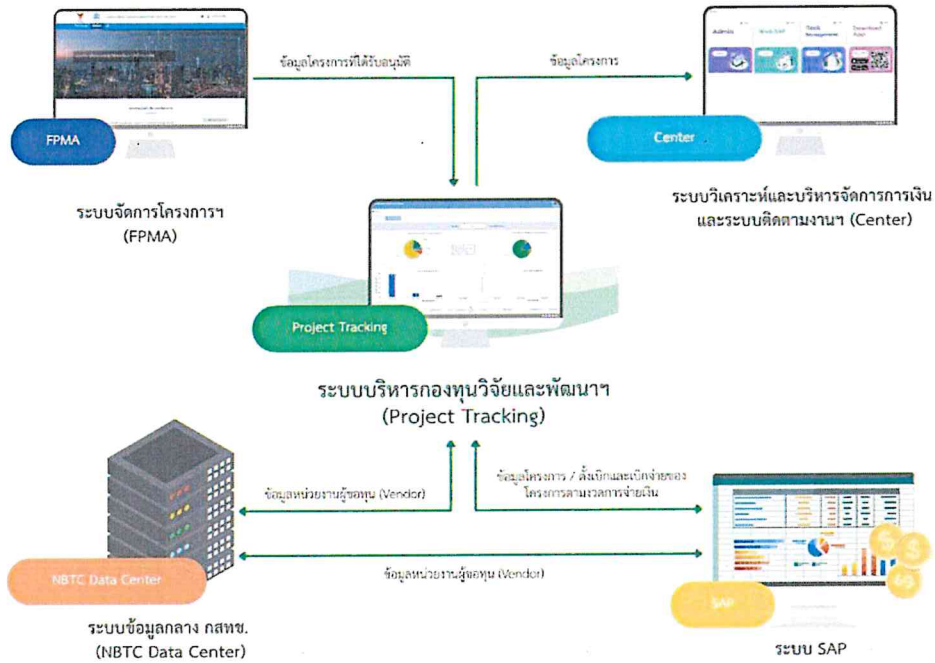

Proof

*Handwritten signatures and initials in blue ink.*

นพดล

รายละเอียดหัวข้อและหัวข้อย่อยและวิธีการให้คะแนน  
(ระบบบริหารกองทุนวิจัยและพัฒนา สำนักงาน กสทช.) ปี ๒๕๖๙  
(น้ำหนักร้อยละ ๗๐ คะแนน)

จำนวนคะแนน	รายละเอียดการให้คะแนน
<b>๑. เกณฑ์ผลงานและประสิทธิภาพของผู้ยื่นข้อเสนอ ๑๐๐ คะแนน (น้ำหนักร้อยละ ๑๐)</b>	
๘๐ คะแนน	มีผลงานในการดำเนินงานพัฒนาระบบงานคอมพิวเตอร์กับงานจ้าง ในวงเงินไม่น้อยกว่า ๕๕๐,๐๐๐ - ๗๗๐,๐๐๐ บาท ตามข้อ ๓.๒
๙๐ คะแนน	มีผลงานในการดำเนินงานพัฒนาระบบงานคอมพิวเตอร์กับงานจ้าง ในวงเงินไม่น้อยกว่า ๗๗๐,๐๐๑ - ๙๓๕,๐๐๐ บาท ตามข้อ ๓.๒
๑๐๐ คะแนน	มีผลงานในการดำเนินงานพัฒนาระบบงานคอมพิวเตอร์กับงานจ้าง ในวงเงินไม่น้อยกว่า ๙๓๕,๐๐๑ - ๑,๑๐๐,๐๐๐ บาท ตามข้อ ๓.๒
วิธีการให้คะแนน : พิจารณาให้คะแนนเฉพาะผลงานตามคุณสมบัติผู้ยื่นข้อเสนอข้อ ๓.๒ โดยพิจารณาจากมูลค่า ของผลงานที่ยื่นเสนอซึ่งมีมูลค่ามากที่สุดเพียงผลงานเดียว	
<b>๒. เกณฑ์ความรู้ความเข้าใจในระบบงานที่จะทำการบำรุงรักษาและซ่อมแซมแก้ไข ๑๐๐ คะแนน (น้ำหนัก ร้อยละ ๕๐)</b>	
ผู้ยื่นข้อเสนอต้องอธิบายความรู้ความเข้าใจในระบบบริหารกองทุนวิจัยและพัฒนา สำนักงาน กสทช. โดยอธิบายขั้นตอน วิธีการทำงานของระบบงานโดยมีรายละเอียดดังนี้	
๓๕ คะแนน	อธิบายความเข้าใจและแสดงการเชื่อมโยงระหว่าง Web Application ระบบบริหารกองทุนวิจัยและพัฒนา สำนักงาน กสทช. กับระบบ ERP SAP ว่าเชื่อมโยงกันอย่างไร
๒๕ คะแนน	อธิบายความเข้าใจเกี่ยวกับที่มาข้อมูลโครงการที่ได้รับทุนในระบบ บริหารกองทุนวิจัยและพัฒนา สำนักงาน กสทช. ว่าได้มาอย่างไร
๒๕ คะแนน	อธิบายความเข้าใจ Work Flow การทำงานของระบบบริหารกองทุน วิจัยและพัฒนา สำนักงาน กสทช. และการเชื่อมโยงกับระบบอื่น ๆ ที่เกี่ยวข้อง
๑๕ คะแนน	อธิบายหลักการแก้ไขปัญหาการเชื่อมต่อระบบและการกู้คืนระบบหาก เกิดปัญหาการใช้งาน
วิธีการให้คะแนน : การให้คะแนนในหัวข้อนี้ จะพิจารณาให้คะแนนแต่ละหัวข้อจากข้อเสนอที่อธิบายแต่ละหัวข้อ แสดงถึงความเข้าใจในการพัฒนาระบบ เกี่ยวกับความครบถ้วน ชัดเจนตามความต้องการ ปรับปรุงเว็บไซต์ของสำนักงาน กสทช. ตามขอบเขตของงาน และจัดลำดับตามเนื้อหา การอธิบาย เพื่อให้คะแนน ดังนี้	
(A) อธิบายได้ชัดเจนครบถ้วนตามขอบเขตของงาน	ได้คะแนน ๑๐๐%
(B) อธิบายได้ชัดเจนครบถ้วน แต่ขาดความสมบูรณ์ เพียงบางส่วน แต่เทียบเป็นสัดส่วนไม่เกินร้อยละ ๑๕	ได้คะแนน ๙๐%
(C) อธิบายได้ชัดเจนครบถ้วน แต่ขาดความสมบูรณ์ หลายส่วน แต่เทียบเป็นสัดส่วนไม่เกินร้อยละ ๒๕	ได้คะแนน ๘๐%

Proof

วิมลวิมล

กสทช.01

(D) อธิบายไม่ชัดเจนหรือไม่ครบถ้วนตามขอบเขตของงาน ได้คะแนน ๕๐%	
(E) ไม่อธิบายในหัวข้ออื่น ๆ ไม่มีการให้คะแนน	
ทั้งนี้ คณะกรรมการฯ จะอธิบายถึงความไม่สมบูรณ์ครบถ้วนหรือชัดเจน และเหตุผลการให้คะแนนแต่ละหัวข้อ ระดับของผู้ยื่นข้อเสนอแต่ละรายโดยละเอียด	
๓. เกณฑ์ระดับการให้บริการ (Service Level Agreement : SLA) ๑๐๐ คะแนน (น้ำหนักร้อยละ ๑๐)	
๓.๑. ข้อเสนอระยะเวลาแก้ไขปัญหา สำหรับระดับความรุนแรงของปัญหา ระดับ ๑ สูง : ๑๐๐ คะแนน (น้ำหนักร้อยละ ๑๐)	
๘๐ คะแนน	มีระดับ SLA การแก้ปัญหาให้แล้วเสร็จภายใน ๘ ชั่วโมง
๘๑ - ๑๐๐ คะแนน	ระดับ SLA การแก้ปัญหาให้แล้วเสร็จน้อยกว่า ๘ ชั่วโมง โดยคำนวณจากผู้ยื่นข้อเสนอการแก้ปัญหาให้แล้วเสร็จที่ใช้เวลาน้อยที่สุด ได้คะแนนเต็ม ส่วนผู้ที่ยื่นข้อเสนอการแก้ปัญหาให้แล้วเสร็จที่เสนอ ระยะเวลามากกว่าลำดับถัดไป จะคำนวณตามสูตร
สูตรการคำนวณ SLA ช่วงคะแนน ๘๑ - ๑๐๐ คะแนน ระยะเวลาการแก้ปัญหาให้แล้วเสร็จ	
$80 + \left( 0.2 \times \left( 100 - \left( \left( \frac{\text{ระยะเวลาการแก้ปัญหาให้แล้วเสร็จของผู้ยื่นข้อเสนอ} - \text{ระยะเวลาการแก้ปัญหาให้แล้วเสร็จของผู้ยื่นข้อเสนอที่น้อยที่สุด}}{\text{ระยะเวลาการแก้ปัญหาให้แล้วเสร็จของผู้ยื่นข้อเสนอที่น้อยที่สุด}} \right) \times 100 \right) \right)$	

พิชญ์   
ปิรชดา

ข้อตกลงการประมวลผลข้อมูลส่วนบุคคล  
(Data Processing Agreement : DPA) กับสำนักงาน กสทช.

ข้อตกลงการประมวลผลข้อมูลส่วนบุคคล (“ข้อตกลง”) นี้ จัดทำขึ้นเพื่อให้สอดคล้องกับหน้าที่ของสำนักงาน กสทช. และ ผู้ประมวลผลข้อมูลส่วนบุคคลตามมาตรา ๔๐ วรรคสามและมาตรา ๓๗ (๒) แห่งพระราชบัญญัติคุ้มครองข้อมูลส่วนบุคคล พ.ศ. ๒๕๖๒ และข้อ ๖ ของประกาศคณะกรรมการคุ้มครองข้อมูลส่วนบุคคล เรื่อง มาตรการรักษาความมั่นคงปลอดภัยของผู้ควบคุมข้อมูลส่วนบุคคล พ.ศ. ๒๕๖๕ และถือเป็นส่วนหนึ่งของ (ให้ระบุว่า เป็นงานตามขอบเขตของงาน) ซึ่งสำนักงาน กสทช. มีฐานะเป็น “ผู้ควบคุมข้อมูลส่วนบุคคล” และ ผู้ยื่นข้อเสนอที่ได้รับการคัดเลือก มีฐานะเป็น “ผู้ประมวลผลข้อมูลส่วนบุคคล” ซึ่งเป็นผู้ดำเนินการเก็บรวบรวม ใช้ หรือเปิดเผย (“ประมวลผล”) ข้อมูลส่วนบุคคลตามคำสั่งหรือในนามของสำนักงาน กสทช. โดยผู้ประมวลผลข้อมูลส่วนบุคคลมีหน้าที่ดำเนินการเพื่อวัตถุประสงค์ดังต่อไปนี้

๑. เพื่อจ้างบริการบำรุงรักษาและซ่อมแซมแก้ไขคอมพิวเตอร์ (ระบบบริหารกองทุนวิจัยและพัฒนา สำนักงาน กสทช.) ปี ๒๕๖๙ ให้สามารถใช้งานได้อย่างต่อเนื่องและมีประสิทธิภาพ โดยต้องดำเนินการตามขอบเขตงานในสัญญาหลักในการบำรุงรักษาและซ่อมแซมแก้ไขคอมพิวเตอร์เกี่ยวกับระบบบริหารกองทุนวิจัยและพัฒนา สำนักงาน กสทช. เช่น การดูแลการเชื่อมต่อของระบบบริหารกองทุนวิจัยและพัฒนา สำนักงาน กสทช. กับระบบจัดการโครงการกองทุนวิจัยและพัฒนา สำนักงาน กสทช. ระบบบริหารการเงินการบัญชี (SAP) และระบบบริหารข้อมูลกลาง (Data Center) ของสำนักงาน กสทช.

โดยข้อมูลส่วนบุคคลที่มีการประมวลผลตามวัตถุประสงค์ข้างต้น ประกอบด้วย

๑. ชื่อ - นามสกุล, ตำแหน่ง, หน่วยงาน, หมายเลขโทรศัพท์, อีเมล และข้อมูลทางการเงินของผู้ถือหุ้นตามโครงการที่ขอรับทุน
๒. ชื่อ - นามสกุล, เลขบัตรประชาชน, หมายเลขโทรศัพท์, อีเมล, ที่อยู่, ส่วนงาน และตำแหน่งของเจ้าหน้าที่สำนักงาน กสทช.
๓. ข้อมูลตามข้อ ๑. และ ๒. จะถูกจัดเก็บอยู่ในรูปแบบ Database ในระบบบริหารกองทุนวิจัยและพัฒนา สำนักงาน กสทช.
๔. ข้อมูลอื่นใดที่อาจมีความจำเป็นเพื่อให้บรรลุวัตถุประสงค์ตามขอบเขตงานในสัญญาหลัก

การควบคุมดูแลการประมวลผลข้อมูลส่วนบุคคลที่สำนักงาน กสทช. มอบหมายหรือแต่งตั้งให้ผู้ประมวลผลข้อมูลส่วนบุคคลดำเนินการ ซึ่งจะต้องดำเนินการตามหน้าที่และความรับผิดชอบตามขอบเขตงานในสัญญาหลัก และดำเนินการให้เป็นไปตามพระราชบัญญัติคุ้มครองข้อมูลส่วนบุคคล พ.ศ. ๒๕๖๒ พระราชกฤษฎีกา ระเบียบ และประกาศ ที่ออกตามความในพระราชบัญญัติคุ้มครองข้อมูลส่วนบุคคล พ.ศ. ๒๕๖๒ ซึ่งต่อไปในข้อตกลงนี้ รวมเรียกว่า “กฎหมายว่าด้วยการคุ้มครองข้อมูลส่วนบุคคล” ทั้งที่มีผลใช้บังคับอยู่ นับแต่วันที่มีการทำสัญญาหลัก และที่จะมีการแก้ไขเพิ่มเติมในภายหลัง โดยผู้ยื่นข้อเสนอที่ได้รับการคัดเลือก มีฐานะเป็นผู้ประมวลผลข้อมูลส่วนบุคคล ซึ่งต่อไปนี้เรียกว่า “ผู้ประมวลผลข้อมูลส่วนบุคคล” ต้องดำเนินงานตาม สัญญาหลัก ในส่วนของข้อมูลตามที่กำหนดในวัตถุประสงค์ข้างต้น ให้เป็นไปตามข้อตกลงการประมวลผลข้อมูลส่วนบุคคล มีรายละเอียดดังนี้

๑. ผู้ประมวลผลข้อมูลส่วนบุคคลรับทราบ ว่า ข้อมูลส่วนบุคคล หมายถึง ข้อมูลเกี่ยวกับบุคคล ธรรมดาซึ่งทำให้สามารถระบุตัวบุคคลนั้นได้ไม่ว่าทางตรงหรือทางอ้อม โดยจะดำเนินการตามที่กฎหมาย ว่าด้วยการคุ้มครองข้อมูลส่วนบุคคลกำหนด เพื่อให้การประมวลผลข้อมูลส่วนบุคคลเป็นไปอย่างเหมาะสม และถูกต้องตามกฎหมาย

๒. ผู้ประมวลผลข้อมูลส่วนบุคคลจะกำหนดให้การเข้าถึงข้อมูลส่วนบุคคลภายใต้ข้อตกลงนี้จำกัด เฉพาะบุคคลที่ได้รับมอบหมายให้ปฏิบัติหน้าที่ประมวลผลข้อมูลส่วนบุคคลตามข้อตกลงนี้เท่านั้น และจะดำเนินการเพื่อให้บุคคลดังกล่าวทำการประมวลผลและรักษาความลับของข้อมูลส่วนบุคคลตามที่ กฎหมายว่าด้วยการคุ้มครองข้อมูลส่วนบุคคลกำหนดไว้

๓. ผู้ประมวลผลข้อมูลส่วนบุคคลจะควบคุมดูแลให้บุคคลที่ได้รับมอบหมายให้ปฏิบัติหน้าที่ ประมวลผลข้อมูลส่วนบุคคลปฏิบัติตามกฎหมายว่าด้วยการคุ้มครองข้อมูลส่วนบุคคลอย่างเคร่งครัด และดำเนินการประมวลผลข้อมูลส่วนบุคคลตามวัตถุประสงค์ของการดำเนินการตามขอบเขตงานในสัญญา หลัก หรือที่แก้ไขเพิ่มเติมในภายหลัง โดยจะไม่ทำซ้ำ คัดลอก ทำสำเนา บันทึกภาพข้อมูลส่วนบุคคลไม่ว่า ทั้งหมดหรือแต่บางส่วนเป็นอันขาด เว้นแต่เป็นไปตามเงื่อนไขของขอบเขตงานในสัญญาหลัก หรือที่แก้ไข เพิ่มเติมในภายหลัง หรือกฎหมายที่เกี่ยวข้องที่กำหนดไว้เป็นประการอื่น

๔. ผู้ประมวลผลข้อมูลส่วนบุคคลจะดำเนินการเพื่อช่วยเหลือหรือสนับสนุนสำนักงาน กสทช. ในการ ตอบสนองต่อคำร้องที่เจ้าของข้อมูลส่วนบุคคลแจ้งต่อสำนักงาน กสทช. ในการตอบสนองต่อคำร้องที่เจ้าของ ข้อมูลส่วนบุคคลแจ้งต่อสำนักงาน กสทช. อันเป็นการใช้สิทธิของเจ้าของข้อมูลส่วนบุคคลตามกฎหมายว่าด้วย การคุ้มครองข้อมูลส่วนบุคคลในส่วนที่เกี่ยวข้องกับการประมวลผลข้อมูลส่วนบุคคลในขอบเขตงานใน สัญญาหลัก

ในกรณีที่เจ้าของข้อมูลส่วนบุคคลยื่นคำร้องขอใช้สิทธิดังกล่าวต่อผู้ประมวลผลข้อมูลส่วนบุคคล โดยตรง ผู้ประมวลผลข้อมูลส่วนบุคคลจะต้องดำเนินการแจ้งและส่งคำร้องดังกล่าวให้แก่สำนักงาน กสทช. ทันที โดยผู้ประมวลผลข้อมูลส่วนบุคคลจะไม่ใช่ผู้ตอบสนองต่อคำร้องดังกล่าว เว้นแต่สำนักงาน กสทช. จะได้มอบหมายให้ผู้ประมวลผลข้อมูลส่วนบุคคลดำเนินการเฉพาะเรื่องที่เกี่ยวข้องกับคำร้องดังกล่าว

๕. ผู้ประมวลผลข้อมูลส่วนบุคคลจะจัดทำและเก็บรักษาบันทึกการของกิจกรรมการประมวลผล ข้อมูลส่วนบุคคล (Record of Processing) ทั้งหมดที่ผู้ประมวลผลข้อมูลส่วนบุคคลประมวลผลในขอบเขตงาน ในสัญญาหลัก และจะดำเนินการส่งมอบบันทึกการดังกล่าวให้แก่สำนักงาน กสทช. ภายใน ๓๐ วัน นับถัดจากวันลงนามในสัญญา หรือเมื่อสำนักงาน กสทช. ร้องขอเป็นลายลักษณ์อักษร

๖. ผู้ประมวลผลข้อมูลส่วนบุคคลจะจัดให้มีและคงไว้ซึ่งมาตรการรักษาความมั่นคงปลอดภัยสำหรับ การประมวลผลข้อมูลส่วนบุคคลที่มีความเหมาะสมทั้งมาตรการเชิงองค์กรและเชิงเทคนิค รวมถึงมาตรการ ทางกายภาพที่จำเป็นตามประกาศคณะกรรมการคุ้มครองข้อมูลส่วนบุคคลเรื่องมาตรการรักษาความมั่นคง ปลอดภัยของผู้ควบคุมข้อมูลส่วนบุคคล พ.ศ. ๒๕๖๕ และตามประกาศสำนักงาน กสทช. เรื่อง นโยบายและ แนวปฏิบัติในการรักษาความมั่นคงปลอดภัยสารสนเทศของสำนักงาน กสทช. ลงวันที่ ๒๘ กุมภาพันธ์ ๒๕๖๖ รวมถึงที่ได้มีการแก้ไขเพิ่มเติมในอนาคต โดยคำนึงถึงระดับความเสี่ยงตามลักษณะ ขอบเขต และวัตถุประสงค์ ของการประมวลผลข้อมูลส่วนบุคคลตามที่กำหนดในสัญญาหลักเป็นสำคัญ เพื่อคุ้มครองข้อมูลส่วนบุคคล จากความเสี่ยงอันเนื่องมาจากการประมวลผลข้อมูลส่วนบุคคล ตลอดจนโอกาสเกิดและผลกระทบ จากเหตุการณ์ละเมิดข้อมูลส่วนบุคคล เช่น ความเสียหายอันเกิดจากการละเมิด อุบัติเหตุ การลบ ทำลาย สูญหาย เปลี่ยนแปลง แก้ไข เข้าถึง ใช้ เผยแพร่หรือโอนข้อมูลส่วนบุคคลโดยปราศจากอำนาจหรือไม่ชอบด้วย กฎหมาย เป็นต้น โดยต้องจัดให้มีมาตรการเชิงองค์กร (organizational measures) และมาตรการเชิงเทคนิค

(technical measures) ที่เหมาะสมซึ่งอาจรวมถึงมาตรการทางกายภาพ (physical measures) ที่จำเป็นด้วย โดยคำนึงถึงปัจจัยทางเทคโนโลยี บริบท สภาพแวดล้อม มาตรฐานที่เป็นที่ยอมรับสำหรับหน่วยงานหรือกิจการ ในประเภทหรือลักษณะเดียวกันหรือใกล้เคียงกัน ลักษณะหรือประเภทของข้อมูลส่วนบุคคล ลักษณะ ประเภท หรือสถานะของเจ้าของข้อมูลส่วนบุคคล ทรัพยากรที่ต้องใช้ และความเป็นไปได้ในการดำเนินการประกอบกัน

๗. เว้นแต่กฎหมายที่เกี่ยวข้องจะบัญญัติไว้เป็นประการอื่น ผู้ประมวลผลข้อมูลส่วนบุคคลจะต้อง ส่งคืนข้อมูลส่วนบุคคลให้กับสำนักงาน กสทช. หรือดำเนินการลบ ทำลาย ยกเลิกการเข้าถึง หรือทำให้เป็น ข้อมูลส่วนบุคคลเป็นข้อมูลที่ไม่สามารถระบุตัวบุคคลได้ ทั้งนี้ ตามที่สำนักงาน กสทช. กำหนดโดยทันทีเมื่อการ ดำเนินการประมวลผลตามวัตถุประสงค์ของขอบเขตงานในสัญญาหลักเสร็จสิ้นลง โดยผู้ประมวลผลข้อมูล ส่วนบุคคลจะต้องควบคุมดูแล ตรวจสอบ และรับรองว่าข้อมูลส่วนบุคคลดังกล่าวจะไม่อยู่ในความครอบครอง ของตนเองและของบุคคลที่ได้รับมอบหมายให้ปฏิบัติหน้าที่ประมวลผลข้อมูลส่วนบุคคลอีกต่อไป

#### ๘. เหตุแห่งการละเมิดข้อมูลส่วนบุคคล

๘.๑ ในกรณีที่ ผู้ประมวลผลข้อมูลส่วนบุคคลได้ทราบหรือมีเหตุอันควรทราบว่ามีเหตุแห่งการ ละเมิดข้อมูลส่วนบุคคลเกิดขึ้น ภายใน ๒๔ ชั่วโมงนับแต่ทราบหรือมีเหตุอันควรทราบถึงเหตุแห่งการละเมิด ข้อมูลส่วนบุคคล ผู้ประมวลผลข้อมูลส่วนบุคคลต้องดำเนินการดังต่อไปนี้

(ก) ให้ข้อมูลที่จำเป็นแก่สำนักงาน กสทช. เพื่อให้สำนักงาน กสทช. สามารถปฏิบัติหน้าที่ ภายใต้กฎหมายว่าด้วยการคุ้มครองข้อมูลส่วนบุคคลได้อย่างมีประสิทธิภาพและทันภายในระยะเวลา ที่กฎหมายกำหนด เช่น ลักษณะของเหตุแห่งการละเมิดข้อมูลส่วนบุคคล ประเภทและจำนวนโดยประมาณ ของข้อมูลส่วนบุคคลที่ได้รับผลกระทบจากเหตุแห่งการละเมิด และรายละเอียดของเจ้าของข้อมูลส่วนบุคคล ดังกล่าว ผลกระทบที่อาจเกิดขึ้นได้จากเหตุแห่งการละเมิด มาตรการที่ได้ดำเนินการแล้วหรือที่จะเสนอ ให้ดำเนินการ และมาตรการที่จะเยียวยาผลกระทบที่อาจเกิดขึ้นจากเหตุแห่งการละเมิดข้อมูลส่วนบุคคลนั้น

(ข) ให้ความร่วมมืออย่างเต็มที่กับสำนักงาน กสทช. และดำเนินการใด ๆ ตามที่สำนักงาน กสทช. กำหนดเพื่อช่วยในการดำเนินการตรวจสอบ บรรเทา และเยียวยาความเสียหายอันเกิดจากเหตุแห่งการ ละเมิดข้อมูลส่วนบุคคลนั้น

๘.๒ ผู้ประมวลผลข้อมูลส่วนบุคคลต้องไม่เปิดเผยเหตุแห่งการละเมิดข้อมูลส่วนบุคคลให้แก่ บุคคลอื่นใดทราบโดยไม่ได้รับอนุญาตเป็นลายลักษณ์อักษรจากสำนักงาน กสทช. ก่อน เว้นแต่กรณีที่เป็นการ ปฏิบัติตามกฎหมาย

๘.๓ ผู้ประมวลผลข้อมูลส่วนบุคคลต้องชดใช้บรรดาค่าใช้จ่ายที่เกิดขึ้นจริงในการดำเนินการ ใด ๆ เพื่อจัดการเหตุแห่งการละเมิดข้อมูลส่วนบุคคลให้แก่สำนักงาน กสทช. หากปรากฏว่า ผู้ประมวลผล ข้อมูลส่วนบุคคลหรือบุคคลของ ผู้ประมวลผลข้อมูลส่วนบุคคลหรือผู้ประมวลผลข้อมูลส่วนบุคคลช่วงที่อยู่ใน ความรับผิดชอบของตน เป็นผู้ก่อให้เกิดเหตุแห่งการละเมิดข้อมูลส่วนบุคคลดังกล่าว

#### ๙. การส่งหรือโอนข้อมูลส่วนบุคคลไปยังต่างประเทศ

๙.๑ ผู้ประมวลผลข้อมูลส่วนบุคคลรับรองและยืนยันว่าจะไม่ส่งหรือโอน หรืออนุญาตให้มีการ เข้าถึงข้อมูลส่วนบุคคลภายใต้ขอบเขตงานในสัญญาหลักไปยังต่างประเทศโดยไม่ได้รับอนุญาตเป็นลายลักษณ์ อักษรจากสำนักงาน กสทช.

๙.๒ ในกรณีที่ได้รับอนุญาตเป็นลายลักษณ์อักษรจากสำนักงาน กสทช. แล้ว ผู้ประมวลผลข้อมูล ส่วนบุคคลสามารถส่งหรือโอน หรืออนุญาตให้มีการเข้าถึงข้อมูลส่วนบุคคลภายใต้ขอบเขตงานในสัญญาหลัก ไปยังต่างประเทศได้ ทั้งนี้ การส่งหรือโอน หรืออนุญาตให้มีการเข้าถึงข้อมูลส่วนบุคคลดังกล่าวจะต้องกระทำ ภายใต้บทบัญญัติของกฎหมายว่าด้วยการคุ้มครองข้อมูลส่วนบุคคล หรือตามคำสั่งเป็นลายลักษณ์อักษรของ

สำนักงาน กสทช. เท่านั้น โดย ผู้ประมวลผลข้อมูลส่วนบุคคลจะต้องเข้าทำข้อตกลงเพิ่มเติมหรือจัดให้มีมาตรการรักษาความมั่นคงปลอดภัยตามที่กฎหมายว่าด้วยการคุ้มครองข้อมูลส่วนบุคคลบังคับใช้

#### ๑๐. การให้บริการช่วง

๑๐.๑ ภายใต้หน้าที่และขอบเขตงานที่กำหนดในสัญญาหลัก ผู้ประมวลผลข้อมูลส่วนบุคคลไม่สามารถว่าจ้างหรือแต่งตั้งบุคคลภายนอกเป็นผู้ประมวลผลข้อมูลส่วนบุคคลช่วงเพื่อทำการประมวลผลข้อมูลส่วนบุคคลตามขอบเขตงานในสัญญาหลัก ในนามของสำนักงาน กสทช. ได้ เว้นแต่จะได้รับอนุญาตเป็นลายลักษณ์อักษรจากสำนักงาน กสทช. ก่อน

๑๐.๒ ในกรณีที่ ผู้ประมวลผลข้อมูลส่วนบุคคลได้รับอนุญาตให้สามารถว่าจ้างผู้ประมวลผลข้อมูลส่วนบุคคลช่วงได้ตามข้อ ๑๐.๑ ผู้ประมวลผลข้อมูลส่วนบุคคลมีหน้าที่จัดทำข้อตกลงกับผู้ประมวลผลข้อมูลส่วนบุคคลช่วงเป็นลายลักษณ์อักษร โดยกำหนดขอบเขตเนื้อหาและหน้าที่ของผู้ประมวลผลข้อมูลส่วนบุคคลช่วงให้สอดคล้องกับหน้าที่และความรับผิดชอบของ ผู้ประมวลผลข้อมูลส่วนบุคคลตามข้อตกลงนี้

ในกรณีที่สำนักงาน กสทช. ร้องขอเป็นลายลักษณ์อักษร ผู้ประมวลผลข้อมูลส่วนบุคคลต้องดำเนินการตรวจสอบการปฏิบัติหน้าที่ของผู้ประมวลผลข้อมูลส่วนบุคคลช่วงในส่วนที่เกี่ยวกับข้อมูลส่วนบุคคลที่ได้รับจากสำนักงาน กสทช. และจัดทำผลการตรวจสอบ รวมทั้งส่งมอบผลการตรวจสอบให้แก่สำนักงาน กสทช. ในกรณีที่ปรากฏว่าผู้ประมวลผลข้อมูลส่วนบุคคลช่วงไม่ปฏิบัติตามหรือมีเหตุอันควรเชื่อว่าผู้ประมวลผลข้อมูลส่วนบุคคลช่วงอาจไม่ปฏิบัติตามกฎหมายว่าด้วยการคุ้มครองข้อมูลส่วนบุคคล หรืออาจก่อให้เกิดความเสียหายต่อสำนักงาน กสทช. ไม่ว่าในกรณีใด ๆ สำนักงาน กสทช. อาจขอให้ ผู้ประมวลผลข้อมูลส่วนบุคคลเปลี่ยนผู้ประมวลผลข้อมูลส่วนบุคคลช่วงได้ทันที โดยสำนักงาน กสทช. ไม่ต้องรับผิดชอบในความเสียหายหรือค่าใช้จ่ายใด ๆ อันเกิดจากการเปลี่ยนผู้ประมวลผลข้อมูลส่วนบุคคลช่วง

#### ๑๑. การตรวจสอบ

๑๑.๑ ในกรณีที่สำนักงาน กสทช. มีการร้องขอเป็นลายลักษณ์อักษร ผู้ประมวลผลข้อมูลส่วนบุคคล ต้องดำเนินการส่งมอบข้อมูลที่จำเป็นทั้งหมดให้แก่สำนักงาน กสทช. เพื่อเป็นการปฏิบัติหน้าที่ตามข้อตกลงนี้

๑๑.๒ ผู้ประมวลผลข้อมูลส่วนบุคคลตกลงอนุญาตให้สำนักงาน กสทช. และบุคคลที่ได้รับมอบหมายจากสำนักงาน กสทช. เข้าตรวจสอบการปฏิบัติหน้าที่ของ ผู้ประมวลผลข้อมูลส่วนบุคคลในฐานะผู้ประมวลผลข้อมูลส่วนบุคคลภายใต้ข้อตกลงนี้ โดยสำนักงาน กสทช. จะแจ้งให้ ผู้ประมวลผลข้อมูลส่วนบุคคลทราบล่วงหน้าเป็นลายลักษณ์อักษรไม่น้อยกว่า ๗ วัน และ ผู้ประมวลผลข้อมูลส่วนบุคคลตกลงให้ความร่วมมือแก่สำนักงาน กสทช. และบุคคลที่ได้รับมอบหมายจากสำนักงาน กสทช. ในการเข้าตรวจสอบดังกล่าวข้างต้น

#### ๑๒. การชดเชยและการเยียวยา

ผู้ประมวลผลข้อมูลส่วนบุคคลจะต้องชดเชยค่าเสียหายหรือค่าใช้จ่ายใด ๆ ให้แก่สำนักงาน กสทช. ในกรณีที่เกิดความเสียหาย การสูญหาย การเรียกร้อง ค่าเสียหาย ความรับผิดชอบแพ่ง โทษปรับทางปกครอง หรือค่าใช้จ่ายใด ๆ ที่เกิดขึ้นต่อบุคคลภายนอก หรือในกรณีที่สำนักงาน กสทช. จะต้องรับผิดชอบอันเนื่องมาจากการไม่ปฏิบัติตามข้อใดข้อหนึ่งภายใต้ข้อตกลงนี้หรือตามกฎหมายว่าด้วยการคุ้มครองข้อมูลส่วนบุคคล หรือการละเมิดคำรับรองและรับประกันของ ผู้ประมวลผลข้อมูลส่วนบุคคลหรือบุคคลที่ได้รับมอบหมายจากผู้ประมวลผลข้อมูลส่วนบุคคลให้ปฏิบัติหน้าที่ประมวลผลข้อมูลส่วนบุคคล ผู้รับจ้างช่วง ผู้ประมวลผลข้อมูลส่วนบุคคลช่วง หรือตัวแทนของ ผู้ประมวลผลข้อมูลส่วนบุคคล

#### ๑๓. การบอกกล่าว

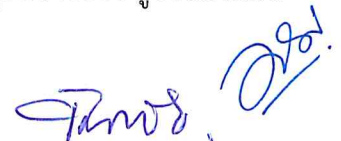

พิธศดา

บรรดาคำบอกกล่าวหรือการติดต่อสื่อสารใด ๆ ตามข้อตกลงนี้ ให้ทำเป็นลายลักษณ์อักษร โดยให้ส่งโดยบุคคล หรือไปรษณีย์ หรือโทรสาร ไปยังสถานที่ของผู้รับตามที่ระบุไว้ในข้อตกลงนี้ หรือตามที่ได้รับแจ้งเปลี่ยนแปลงจากผู้รับ (ถ้ามี) คำบอกกล่าวหรือการติดต่อสื่อสารทั้งหลายจะถือว่าผู้รับได้รับแล้ว เมื่อคำบอกกล่าวหรือการติดต่อสื่อสารนั้นไปถึงสถานที่นั้นแล้ว

๑๔. หน้าที่และความรับผิดชอบของ ผู้ประมวลผลข้อมูลส่วนบุคคลในการปฏิบัติตามข้อตกลงนี้จะสิ้นสุดลง นับแต่วันที่การปฏิบัติงานตามขอบเขตงานในสัญญาหลักเสร็จสิ้น หรือวันที่ผู้ประมวลผลข้อมูลส่วนบุคคล และสำนักงาน กสทช. ได้ตกลงเป็นลายลักษณ์อักษรให้ยกเลิกการดำเนินการตามขอบเขตงานนี้แล้วแต่กรณีใด จะเกิดขึ้นก่อน โดยคู่สัญญาตกลงจะไม่โอนสิทธิเรียกร้องตามข้อตกลงนี้ให้แก่บุคคลอื่น

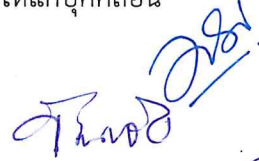

นิพนธ์ ๐๖