

**ตารางแสดงวงเงินงบประมาณที่ได้รับจัดสรรและรายละเอียดค่าใช้จ่าย  
การจัดซื้อจัดจ้างที่มีใช้งานก่อสร้าง**

๑. ชื่อโครงการ **จ้างซ่อมแซมผนังและทาสีภายนอกอาคาร ของสำนักงาน กสทช. ภาค ๑**
๒. หน่วยงานเจ้าของโครงการ **สำนักงาน กสทช. ภาค ๑**
๓. วงเงินงบประมาณที่ได้รับจัดสรร **๑,๔๗๐,๐๐๐.๐๐ บาท (หนึ่งล้านสี่แสนเจ็ดหมื่นบาทถ้วน) ซึ่งได้รวมภาษีมูลค่าเพิ่มและค่าใช้จ่ายทั้งปวงไว้ด้วยแล้ว โดยเบิกจ่ายจากงบประมาณประจำปี ๒๕๖๘ รายจ่ายเกี่ยวกับการจัดการและบริหารองค์กร หมวดค่าใช้จ่าย สอย รายการค่าซ่อมแซมอาคาร ของสำนักงาน กสทช. ภาค ๑**
๔. วันที่กำหนดราคากลาง (ราคาอ้างอิง) ณ วันที่ **๒๖** กุมภาพันธ์ ๒๕๖๘  
เป็นเงิน **๑,๔๖๙,๕๓๘.๐๐ บาท (หนึ่งล้านสี่แสนหกหมื่นเก้าพันห้าร้อยสามสิบแปดบาทถ้วน) ซึ่งได้รวมภาษีมูลค่าเพิ่มและค่าใช้จ่ายทั้งปวงไว้**
๕. แหล่งที่มาของราคากลาง (ราคาอ้างอิง)
- ๕.๑ ใบเสนอราคาที่ได้มาจากการสืบราคาจากท้องตลาด จำนวน ๓ ราย
- ๕.๑.๑ บริษัท วิต้า อินเทอร์เน็ต จำกัด ได้มีใบเสนอราคาเลขที่ ๐๒๖๘-๐๐๒๑ ลงวันที่ ๒๑ กุมภาพันธ์ ๒๕๖๘
- ๕.๑.๒ บริษัท พีเจ เอทซ์ซอสซิ่ง จำกัด ได้มีใบเสนอราคาเลขที่ QT-๒๐๒๕๐๐๒๐๒๕ ลงวันที่ ๒๑ กุมภาพันธ์ ๒๕๖๘
- ๕.๑.๓ บริษัท พีเอ็นเอ จำกัด ได้มีใบเสนอราคาเลขที่ ๐๒-๐๐๒๙ ลงวันที่ ๒๑ กุมภาพันธ์ ๒๕๖๘
- ๕.๒ เกณฑ์การพิจารณาคัดเลือกข้อเสนอ  
คณะกรรมการจัดทำราคากลางฯ ใช้หลักเกณฑ์ตาม พ.ร.บ. การจัดซื้อจัดจ้างและการบริหารพัสดุภาครัฐ พ.ศ. ๒๕๖๐ มาตรา ๔ ราคาที่ได้มาจากการสืบราคาจากท้องตลาด โดยพิจารณาจากเกณฑ์ราคาเฉลี่ยเป็นราคากลางอ้างอิง
๖. รายชื่อเจ้าหน้าที่ผู้กำหนดราคากลาง (ราคาอ้างอิง)
- ๖.๑ นายสมบุญ รุ่งเทียน .....ประธานกรรมการ
- ๖.๒ นางสาวสร้อยสิรินทร์ ยะนันท์ .....กรรมการ
- ๖.๓ นางสาวสิริกาญจน์ จันทร์เพ็ญ .....กรรมการและเลขานุการ

## ขอบเขตของงาน (Term of Reference : TOR)

### จ้างซ่อมแซมผนังและทาสีภายนอกอาคาร ของสำนักงาน กสทช. ภาค ๑

#### ๑. หลักการและเหตุผล

สำนักงาน กสทช. ภาค ๑ (ภภ.๑) ได้ตรวจสอบและสำรวจพื้นที่ภายนอกอาคารสำนักงาน กสทช. (หลักสี่) โดยพื้นที่ผนังภายนอกโดยรอบอาคาร มีพื้นที่โดยประมาณ ๓,๒๗๐ ตารางเมตร พบว่าสีภายนอกอาคารชำรุดเสื่อมสภาพ หลุดร่อน อันเนื่องมาจากการใช้งานเป็นระยะเวลานาน หากไม่ดำเนินการซ่อมแซมแก้ไข อาจส่งผลให้เกิดการสะสมของเชื้อรา และเกิดรอยร้าว รอยร้าวอาคารเพิ่มเติมได้ ดังนั้น จึงมีความจำเป็นต้องซ่อมแซมทาสีภายนอกอาคาร ของสำนักงาน กสทช. ภาค ๑ เพื่อให้อยู่ในสภาพสมบูรณ์พร้อมใช้งาน สำหรับอำนวยความสะดวกในการทำงานของเจ้าหน้าที่และพนักงาน อีกทั้งเป็นภาพลักษณ์ที่ดี และป้องกันความเสียหายที่เกิดขึ้นต่อทรัพย์สินต่างๆ ภายในอาคารสำนักงาน กสทช. ภาค ๑ ต่อไป

#### ๒. วัตถุประสงค์

เพื่อดำเนินการจ้างซ่อมแซมทาสีภายนอกอาคาร ของสำนักงาน กสทช. ภาค ๑

#### ๓. คุณสมบัติของยื่นข้อเสนอ

ผู้ยื่นข้อเสนอต้องมีคุณสมบัติพื้นฐานที่กำหนดตามพระราชบัญญัติการจัดซื้อจัดจ้างและการบริหารพัสดุภาครัฐ พ.ศ. ๒๕๖๐ ตลอดจนแนวปฏิบัติตามหนังสือคณะกรรมการวินิจฉัยปัญหาการจัดซื้อจัดจ้างและการบริหารการพัสดุภาครัฐ กรมบัญชีกลาง ตามที่แนบในภาคผนวก ๑

#### ๔. ขอบเขตของงาน

๔.๑ ผู้รับจ้างจะต้องดำเนินการซ่อมแซมทาสีภายนอกอาคาร ของสำนักงาน กสทช. ภาค ๑ พื้นที่โดยประมาณ ๓,๒๗๐ ตารางเมตร โดยมีรายละเอียดอย่างน้อย ดังนี้

๔.๑.๑ งานเตรียมการพื้นผิวภายนอกอาคาร ด้วยวิธีการโรยตัวจากที่สูง และ/หรือการตั้งนั่งร้าน

๔.๑.๑.๑ ขัดลอกสีเดิม ด้วยน้ำยาและอุปกรณ์ในการลอกสีพื้นปูนเก่า

๔.๑.๑.๒ ทำความสะอาด ล้างคราบเชื้อรา ด้วยเครื่องฉีดน้ำแรงดันสูง

๔.๑.๑.๓ สักรอยร้าว รอยร้าวอาคาร พร้อมดำเนินการซ่อมแซมรอยร้าว รอยร้าวต่างๆ

ให้เรียบร้อย

๔.๑.๒ งานทาสีภายนอกอาคาร ด้วยวิธีการโรยตัวจากที่สูง และ/หรือการตั้งนั่งร้าน

๔.๑.๒.๑ ทาน้ำยารองพื้นปูนเก่า ชนิดอะคริลิคเรซิน แบบเงาใส ความหนาโดยประมาณ ๑๕ ไมครอน คุณสมบัติสามารถเพิ่มการยึดเกาะระหว่างชั้นสีใหม่กับพื้นผิวเดิม

๔.๑.๒.๒ ทาสีอุดโป๊วรอยร้าวขนาดเล็ก ชนิดอะคริลิคเรซินฟิลเลอร์ คุณสมบัติสามารถซ่อมแซมรอยร้าวขนาดเล็ก รอยแตกหลายงา แห้งเร็ว ไม่ยุบตัว ยึดเกาะคอนกรีตได้ดี

๔.๑.๒.๓ ทาสีสำหรับภายนอก จำนวน ๒ รอบ ชนิดอะคริลิค ๑๐๐% แบบเนียน ความหนาโดยประมาณ ๓๕ ไมครอน ไร้กลิ่นฉุน ปลอดภัยจากสารระเหยที่เป็นพิษ (Ultra Low VOCs) ไม่มีส่วนผสมของสารปรอทและตะกั่ว มีมาตรฐานฉลากเขียว อาคารเขียว (Green Building) คุณสมบัติสามารถป้องกันการเกิดเชื้อราและตะไคร่น้ำ สะท้อนแสง UV และ Infrared

๔.๑.๒.๔ งานปิดกั้นพื้นที่รอบบริเวณที่ทำการปรับปรุงบริเวณ ชั้น ๑ เพื่อป้องกันมิให้เกิดผลกระทบต่อผู้สัญจรไปมาบริเวณนั้น

๔.๒ ผู้รับจ้างต้องจัดหาช่างที่มีประสบการณ์ความรู้ความสามารถมีความชำนาญ และจัดหาเครื่องมือในการทำงานที่เหมาะสม ตลอดจนอุปกรณ์ทางด้านความปลอดภัยให้แก่ผู้ปฏิบัติงานดังกล่าว

๔.๓ ผู้รับจ้างต้องลงแผนการดำเนินงานและวิธีปฏิบัติงาน

๔.๔ ผู้รับจ้าง ...

๔.๔ ผู้รับจ้างต้องรับผิดชอบเศษวัสดุจากการลอกสี ซ่อมแซม รวมถึงบริเวณโดยรอบพื้นที่ที่ปฏิบัติงาน ให้สะอาดเรียบร้อย หลังการปฏิบัติงานทุกครั้ง

๔.๕ ผู้รับจ้างต้องรับผิดชอบการขนย้ายของอุปกรณ์สำนักงานต่างๆ ที่กีดขวางการทำงาน และจะต้องนำกลับมาไว้ที่เดิมภายหลังจากดำเนินการเรียบร้อยแล้ว

๔.๖ ผู้รับจ้างต้องใช้วัสดุ ประเภทวัสดุหรือครุภัณฑ์ที่ผลิตในประเทศ ที่ต้องดำเนินงานตามขอบเขตของงานนี้ ไม่น้อยกว่าร้อยละ ๖๐ ของค่าวัสดุที่ใช้งานจัดจ้าง

#### ๕. กำหนดเวลาส่งมอบพัสดุ

ผู้รับจ้างจะต้องดำเนินการซ่อมแซมให้แล้วเสร็จสมบูรณ์ทั้งหมด ตามข้อ ๔ ภายใน ๔๕ วัน นับถัดจากวันที่ลงนามในสัญญาหรือข้อตกลง พร้อมรายงานผลการส่งมอบงานจำนวน ๑ ชุด

#### ๖. หลักเกณฑ์ในการพิจารณาคัดเลือกข้อเสนอ

สำนักงาน กสทช. ภาค ๑ จะพิจารณาคัดเลือกข้อเสนอโดยใช้เกณฑ์ราคา

#### ๗. วงเงินงบประมาณ

ภายในวงเงินงบประมาณ ๑,๔๗๐,๐๐๐.๐๐ บาท (หนึ่งล้านสี่แสนเจ็ดหมื่นบาทถ้วน) ซึ่งได้รวมภาษีมูลค่าเพิ่มและค่าใช้จ่ายทั้งปวงไว้ด้วยแล้ว โดยเบิกจ่ายจากงบประมาณประจำปี ๒๕๖๘ รายจ่ายเกี่ยวกับการจัดการและบริหารองค์กร หมวดค่าใช้จ่าย รายการค่าซ่อมแซมอาคาร ของสำนักงาน กสทช. ภาค ๑

#### ๘. เงื่อนไขและการจ่ายเงิน

สำนักงาน กสทช. ภาค ๑ จะชำระเงินเป็นงวดเดียวก็ต่อเมื่อส่งมอบงานเป็นที่เรียบร้อยแล้วและผ่านการตรวจรับงานจากคณะกรรมการตรวจรับพัสดุ หรือผู้ตรวจรับพัสดุเป็นที่เรียบร้อยแล้ว

#### ๙. อัตราค่าปรับ

ในกรณีที่ผู้รับจ้างไม่ส่งมอบงานตามสัญญาหรือข้อตกลงได้ตามกำหนด สำนักงาน กสทช. จะคิดค่าปรับเป็นรายวันในอัตราร้อยละ ๐.๑๐ ของค่าจ้างตามสัญญานั้น แต่จะต้องไม่ต่ำกว่าวันละ ๑๐๐ บาท (หนึ่งร้อยบาทถ้วน) นับถัดจากวันที่ครบกำหนดจนถึงวันที่งานแล้วเสร็จสมบูรณ์ หรือจนถึงวันที่บอกเลิกสัญญาในกรณีบอกเลิกสัญญาหรือข้อตกลง

#### ๑๐. การกำหนดระยะเวลารับประกันความชำรุดบกพร่อง

ผู้รับจ้างจะต้องรับประกันความชำรุดบกพร่องของงานจ้างที่เกิดขึ้น ภายในระยะเวลา ๑ ปี นับถัดจากวันที่สำนักงาน กสทช. ได้รับมอบงาน ในกรณีเกิดความชำรุดบกพร่องหรือขัดข้องใช้การไม่ได้ตามปกติ ผู้รับจ้างต้องจัดการซ่อมแซมแก้ไขให้อยู่ในสภาพใช้การได้ดีดังเดิม โดยต้องเริ่มจัดการซ่อมแซมแก้ไขภายใน ๑๕ วัน นับจากวันที่ได้รับแจ้งจากผู้ว่าจ้าง โดยไม่คิดค่าใช้จ่ายใดๆ ทั้งสิ้น หากผู้รับจ้างไม่จัดการซ่อมแซมหรือแก้ไขภายในกำหนดเวลาดังกล่าว ผู้ว่าจ้างมีสิทธิที่จะทำการนั้นเองหรือจ้างผู้อื่นให้ทำการนั้นแทน ผู้รับจ้างโดยผู้รับจ้างต้องเป็นผู้ออกค่าใช้จ่ายเองทั้งสิ้น

#### ๑๑. เงื่อนไขอื่นๆ

๑๑.๑ ในกรณีที่ผู้รับจ้างได้กระทำไม่ว่าจะโดยจงใจหรือประมาทเลินเล่อ อันเป็นเหตุให้เกิดการชำรุดเสียหายหรือเสียหายแก่วัสดุ ครุภัณฑ์ อุปกรณ์ ยานพาหนะ อาคารสถานที่และสิ่งอื่น ๆ ซึ่งเป็นทรัพย์สินของสำนักงาน กสทช. หรือบุคคลภายนอก ผู้รับจ้างจะต้องรับผิดชอบและยินยอมชดเชยค่าเสียหายทุกกรณี

๑๑.๒ ผู้รับจ้างต้องส่งรายงานผลการใช้พัสดุที่ผลิตในประเทศ พร้อมกับส่งมอบงาน เพื่อให้คณะกรรมการตรวจรับพัสดุดูตรวจสอบด้วย

**คุณสมบัติของผู้ยื่นข้อเสนอ**  
**กรณีการจัดจ้าง วิธีประกวดราคาอิเล็กทรอนิกส์ (e-bidding)**

๑. มีความสามารถตามกฎหมาย
๒. ไม่เป็นบุคคลล้มละลาย
๓. ไม่อยู่ระหว่างเลิกกิจการ
๔. ไม่เป็นบุคคลซึ่งอยู่ระหว่างถูกระงับการยื่นข้อเสนอหรือทำสัญญากับหน่วยงานของรัฐไว้ชั่วคราว เนื่องจากเป็นผู้ที่ไม่ผ่านเกณฑ์การประเมินผลการปฏิบัติงานของผู้ประกอบการตามระเบียบที่รัฐมนตรีว่าการกระทรวงการคลังกำหนดตามที่ประกาศเผยแพร่ในระบบเครือข่ายสารสนเทศของกรมบัญชีกลาง
๕. ไม่เป็นบุคคลซึ่งถูกระงับชื่อไว้ในบัญชีรายชื่อผู้ทำงานและได้แจ้งเวียนชื่อให้ผู้ทำงานของหน่วยงานของรัฐในระบบเครือข่ายสารสนเทศของกรมบัญชีกลาง ซึ่งรวมถึงนิติบุคคลที่ผู้ทำงานเป็นหุ้นส่วน ผู้จัดการ กรรมการผู้จัดการ ผู้บริหาร ผู้มีอำนาจในการดำเนินงานในกิจการของนิติบุคคลนั้นด้วย
๖. มีคุณสมบัติและไม่มีลักษณะต้องห้ามตามที่คณะกรรมการนโยบายการจัดซื้อจัดจ้างและการบริหารพัสดุภาครัฐกำหนดในราชกิจจานุเบกษา
๗. เป็นบุคคลธรรมดาหรือนิติบุคคลผู้มีอาชีพรับจ้างงานที่ประกวดราคาอิเล็กทรอนิกส์ดังกล่าว
๘. ไม่เป็นผู้มีผลประโยชน์ร่วมกันกับผู้ยื่นข้อเสนอรายอื่นที่เข้ายื่นข้อเสนอให้แก่สำนักงาน กสทช. ณ วันประกาศประกวดราคาอิเล็กทรอนิกส์ หรือไม่เป็นผู้กระทำการอันเป็นการขัดขวางการแข่งขันอย่างเป็นธรรมในการประกวดราคาอิเล็กทรอนิกส์ครั้งนี้
๙. ไม่เป็นผู้ได้รับเอกสิทธิ์หรือความคุ้มกัน ซึ่งอาจปฏิเสธไม่ยอมขึ้นศาลไทย เว้นแต่รัฐบาลของผู้ยื่นข้อเสนอ ได้มีคำสั่งให้สละเอกสิทธิ์และความคุ้มกันเช่นนั้น
๑๐. ผู้ยื่นข้อเสนอต้องลงทะเบียนที่มีข้อมูลถูกต้องครบถ้วนในระบบจัดซื้อจัดจ้างภาครัฐด้วยอิเล็กทรอนิกส์ (Electronic Government Procurement: e - GP) ของกรมบัญชีกลาง
๑๑. ผู้ยื่นข้อเสนอต้องมีมูลค่าสุทธิของกิจการ ดังนี้
  - (๑) กรณีเป็นนิติบุคคลที่จัดตั้งขึ้นตามกฎหมายไทย/กฎหมายต่างประเทศ ซึ่งได้จดทะเบียนเกินกว่า ๑ ปี ต้องมีมูลค่าสุทธิของกิจการ จากผลต่างระหว่างสินทรัพย์สุทธิหักด้วยหนี้สินสุทธิที่ปรากฏในงบแสดงฐานะการเงินที่มีการตรวจรับรองแล้ว ซึ่งจะต้องแสดงค่าเป็นบวก ๑ ปีสุดท้ายก่อนวันยื่นข้อเสนอ
  - (๒) กรณีผู้ยื่นข้อเสนอเป็นนิติบุคคลที่จัดตั้งขึ้นตามกฎหมายไทย/กฎหมายต่างประเทศ ซึ่งยังไม่มีงบแสดงฐานะการเงินกับกรมพัฒนาธุรกิจการค้า ต้องมีทุนจดทะเบียนที่เรียกชำระมูลค่าหุ้นแล้ว ณ วันที่ยื่นข้อเสนอไม่น้อยกว่า ๑,๐๐๐,๐๐๐.๐๐ บาท

(๓) กรณี...

(ก) กรณีที่ผู้ยื่นข้อเสนอไม่มีมูลค่าสุทธิของกิจการหรือทุนจดทะเบียน หรือมีแต่ไม่เพียงพอ ผู้ยื่นข้อเสนอสามารถขอหนังสือรับรองวงเงินสินเชื่อที่ธนาคารภายในประเทศ หรือบริษัทเงินทุนหรือบริษัทเงินทุนหลักทรัพย์ที่ได้รับอนุญาตให้ประกอบกิจการเงินทุนเพื่อการพาณิชย์และประกอบธุรกิจค้าประกันตามประกาศของธนาคารแห่งประเทศไทย ตามรายชื่อบริษัทเงินทุนที่ธนาคารแห่งประเทศไทยแจ้งเวียนให้ทราบ หรือเป็นสินเชื่อที่ธนาคารต่างประเทศหรือบริษัทเงินทุนหรือบริษัทหลักทรัพย์ที่ได้รับอนุญาตให้ประกอบกิจการเงินทุนเพื่อการพาณิชย์และประกอบธุรกิจค้าประกันตามประกาศของธนาคารกลางของประเทศนั้น ตามรายชื่อบริษัทเงินทุนที่ธนาคารกลางของประเทศนั้นแจ้งเวียนให้ทราบ โดยพิจารณาจากยอดเงินรวมของวงเงินสินเชื่อที่สำนักงานใหญ่รับรอง หรือที่สำนักงานสาขารับรอง (กรณีได้รับมอบอำนาจจากสำนักงานใหญ่) ซึ่งออกให้แก่ผู้ยื่นข้อเสนอ นับถึงวันยื่นข้อเสนอไม่เกิน ๙๐ วัน โดยต้องมียอดเงินรวมของวงเงินสินเชื่อไม่น้อยกว่า ๓๖๗,๕๐๐.๐๐ บาท คิดเป็น ๑ ใน ๔ ของมูลค่าโครงการหรือรายการที่ยื่นเสนอในแต่ละครั้ง ทั้งนี้ สำหรับธนาคารภายในประเทศ หนังสือรับรองวงเงินสินเชื่อให้เป็นไปตามแบบที่กำหนด

(ข) กรณีผู้ยื่นข้อเสนอเป็นบุคคลธรรมดาถือสัญชาติไทย/บุคคลธรรมดาที่มีได้ถือสัญชาติไทย จะต้องแสดงหนังสือรับรองบัญชีเงินฝาก โดยต้องมีเงินฝากคงเหลือในบัญชีธนาคารเป็นมูลค่าไม่น้อยกว่า ๓๖๗,๕๐๐.๐๐ บาท คิดเป็น ๑ ใน ๔ ของมูลค่างบประมาณของโครงการหรือรายการที่ยื่นข้อเสนอในแต่ละครั้ง และหากเป็นผู้ชนะการจัดซื้อจัดจ้างหรือเป็นผู้ได้รับการคัดเลือก จะต้องแสดงหนังสือรับรองบัญชีเงินฝาก ที่มีมูลค่าดังกล่าวอีกครั้งหนึ่งในวันลงนามในสัญญา ทั้งนี้ หนังสือรับรองบัญชีเงินฝากซึ่งธนาคารออกให้แก่ผู้ยื่นข้อเสนอ นับถึงวันยื่นข้อเสนอหรือวันลงนามในสัญญา ไม่เกิน ๙๐ วัน

(ค) กรณีเป็นนิติบุคคลที่จัดตั้งตามกฎหมายต่างประเทศและบุคคลธรรมดาที่มีได้ถือสัญชาติไทย ตามข้อ (๒) (ก) (ข) (ค) มูลค่าจะต้องเป็นไปตามอัตราแลกเปลี่ยนเงินตราตามประกาศที่ธนาคารแห่งประเทศไทย กำหนดในช่วงระหว่างวันที่เผยแพร่ประกาศและเอกสารเชิญชวนในระบบจัดซื้อจัดจ้างภาครัฐด้วย อิเล็กทรอนิกส์ (e-GP) หรือมีหนังสือเชิญชวน จนถึงวันยื่นข้อเสนอ

คุณสมบัติในข้อ (๑) - (ค) นี้ ยกเว้นกรณีที่ผู้ยื่นข้อเสนอเป็นหน่วยงานของรัฐ หรือนิติบุคคลที่ จัดตั้งขึ้นตามกฎหมายไทยที่อยู่ระหว่างการฟื้นฟูกิจการตามพระราชบัญญัติล้มละลาย พ.ศ. ๒๕๔๓ และที่แก้ไข เพิ่มเติม

๑๒. ผู้ยื่นข้อเสนอที่ยื่นข้อเสนอในรูปแบบของ "กิจการร่วมค้า" ต้องมีคุณสมบัติดังนี้

กิจการร่วมค้าที่ยื่นข้อเสนอ ผู้เข้าร่วมค้าทุกรายจะต้องมีคุณสมบัติครบถ้วนตามเงื่อนไขที่กำหนดไว้ในเอกสารเชิญชวน เว้นแต่ในกรณีกิจการร่วมค้าที่มีข้อตกลงระหว่างผู้เข้าร่วมค้ากำหนดให้ผู้เข้าร่วมค้ารายใด รายหนึ่งเป็นผู้เข้าร่วมค้าหลัก กิจการร่วมค่านั้นสามารถใช้ผลงานของผู้เข้าร่วมค้าหลักรายเดียว เป็นผลงานของ กิจการร่วมค้าที่ยื่นข้อเสนอ

กรณีที่ข้อตกลงระหว่างผู้เข้าร่วมค้ากำหนดให้ผู้เข้าร่วมค้ารายใดรายหนึ่งเป็นผู้เข้าร่วมค้าหลัก ข้อตกลงดังกล่าวจะต้องมีการกำหนดสัดส่วนหน้าที่ และความรับผิดชอบในปริมาณงาน สิ่งของ หรือมูลค่าตาม สัญญา มากกว่าผู้เข้าร่วมค้ารายอื่นทุกราย

ทั้งนี้ กิจการร่วมค้า หมายถึง "กิจการที่มีข้อตกลงระหว่างผู้เข้าร่วมค้าเป็นลายลักษณ์อักษรว่าจะ ดำเนินการร่วมกันเป็นทางการค้าหรือหากำไรระหว่างบริษัทกับบริษัท บริษัทกับห้างหุ้นส่วนนิติบุคคล ห้างหุ้นส่วนนิติบุคคลกับห้างหุ้นส่วนนิติบุคคล หรือระหว่างบริษัทและ/หรือห้างหุ้นส่วนนิติบุคคลกับ บุคคลธรรมดา คณะบุคคลที่มีใช้นิติบุคคล ห้างหุ้นส่วนสามัญ นิติบุคคลอื่น หรือนิติบุคคลที่ตั้งขึ้นตามกฎหมาย ของต่างประเทศ โดยข้อตกลงนั้นอาจกำหนดให้มีผู้เข้าร่วมค้าหลักก็ได้"

## แบบหนังสือรับรองวงเงินสินเชื่อ

เลขที่.....

วันที่.....

เรื่อง รับรองวงเงินสินเชื่อ

ตามที่.....(ชื่อผู้ประกอบการ นิติบุคคล/บุคคลธรรมดา).....เลขประจำตัวผู้เสียภาษีอากร /เลขประจำตัวประชาชนเลขที่.....จะยื่นข้อเสนอในการประกวดราคาจ้างซ่อมแซมผนังและทาสีภายนอกอาคาร ของสำนักงาน กสทช. ภาค ๑ ด้วยวิธีประกวดราคาอิเล็กทรอนิกส์ (e-bidding) ซึ่งตามประกาศและเอกสารประกวดราคาจ้างฯ กำหนดเงื่อนไขการยื่นข้อเสนอกรณีที่ยื่นข้อเสนอไม่มีมูลค่าสุทธิของกิจการหรือทุนจดทะเบียน หรือมีแต่ไม่เพียงพอ ที่จะเข้ายื่นข้อเสนอผู้ยื่นข้อเสนอต้องขอวงเงินสินเชื่อจากธนาคาร โดยต้องมีวงเงินสินเชื่อ ๑ ใน ๔ ของมูลค่า งบประมาณของโครงการหรือรายการที่ยื่นข้อเสนอใน แต่ละครั้ง .....ชื่อผู้ประกอบการ นิติบุคคล/บุคคลธรรมดา .....จึงมีความประสงค์ให้ธนาคาร..... (ชื่อธนาคาร).....รับรองวงเงินสินเชื่อเพื่อประกอบการพิจารณาด้วย นั้น

.....(ชื่อธนาคาร).....ขอรับรองว่า.....  
(ชื่อผู้ประกอบการ นิติบุคคล/ บุคคลธรรมดา).....มีวงเงินทุนหมุนเวียนในวงเงินไม่ต่ำกว่า.....บาท(.....จำนวนเงินเป็นอักษร.....) และยินดีให้วงเงินสินเชื่อภายในวงเงิน ..... บาท (.....จำนวนเงินเป็นอักษร.....)

ขอแสดงความนับถือ

.....

.....(ชื่อผู้ลงนาม).....

.....(ชื่อธนาคาร).....

## แบบหนังสือรับรองวงเงินสินเชื่ออิเล็กทรอนิกส์

เลขที่.....

วันที่.....

เรื่อง รับรองวงเงินสินเชื่อ

ตามที่.....(ชื่อผู้ประกอบการ นิติบุคคล/บุคคลธรรมดา).....เลขประจำตัวผู้เสียภาษีอากร/เลขประจำตัวประชาชน เลขที่.....จะยื่นข้อเสนอในการประกวดราคาจ้างซ่อมแซมผนังและทาสีภายนอกอาคาร ของสำนักงาน กสทช. ภาค ๑ ด้วยวิธีประกวดราคาอิเล็กทรอนิกส์ (e-bidding) ซึ่งตามประกาศและเอกสารประกวดราคาจ้างฯ กำหนดเงื่อนไขการยื่นข้อเสนอกรณีที่ยื่นข้อเสนอไม่มีมูลค่าสุทธิของกิจการหรือทุนจดทะเบียน หรือมีแต่ไม่เพียงพอ ที่จะเข้ายื่นข้อเสนอผู้ยื่นข้อเสนอต้องขอวงเงินสินเชื่อจากธนาคาร โดยต้องมีวงเงินสินเชื่อ ๑ ใน ๔ ของมูลค่า งบประมาณของโครงการหรือรายการที่ยื่นข้อเสนอใน แต่ละครั้ง .....ชื่อผู้ประกอบการ นิติบุคคล/บุคคลธรรมดา .....จึงมีความประสงค์ให้ธนาคาร..... (ชื่อธนาคาร).....รับรองวงเงินสินเชื่อเพื่อประกอบการพิจารณาด้วย นั้น

.....(ชื่อธนาคาร).....ขอรับรองว่า.....  
(ชื่อผู้ประกอบการนิติบุคคล/ บุคคลธรรมดา).....มีวงเงินทุนหมุนเวียนในวงเงินไม่ต่ำกว่า.....บาท (.....จำนวนเงินเป็นอักษร.....) และยินดีให้วงเงินสินเชื่อภายในวงเงิน .....บาท (.....จำนวนเงินเป็นอักษร.....)

ขอแสดงความนับถือ

..... (ชื่อธนาคาร).....

**\*\* เอกสารฉบับนี้จัดพิมพ์โดยระบบอิเล็กทรอนิกส์ \*\***

Proof

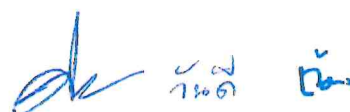
 ๕/๑๑/๒๕๖๑

ตารางการจัดทำแผนการใช้วัสดุที่ผลิตภายในประเทศ

โครงการ .....

รายการวัสดุหรือครุภัณฑ์ที่ใช้ในโครงการ

แผนการใช้วัสดุที่ผลิตภายในประเทศ

ลำดับ	รายการ	หน่วย	ปริมาณ	ราคาต่อหน่วย (บาท)	เป็นเงิน (รวม)	วัสดุ ในประเทศ	วัสดุ ต่างประเทศ
๑							
๒							
๓							
๔							
๕							
รวม							
อัตรา (ร้อยละ)							

ลงชื่อ ..... (คู่สัญญาฝ่ายผู้รับจ้าง)

( )

# ภาคผนวก ๓

Proof

ok  
กัมภีร์  
Dor

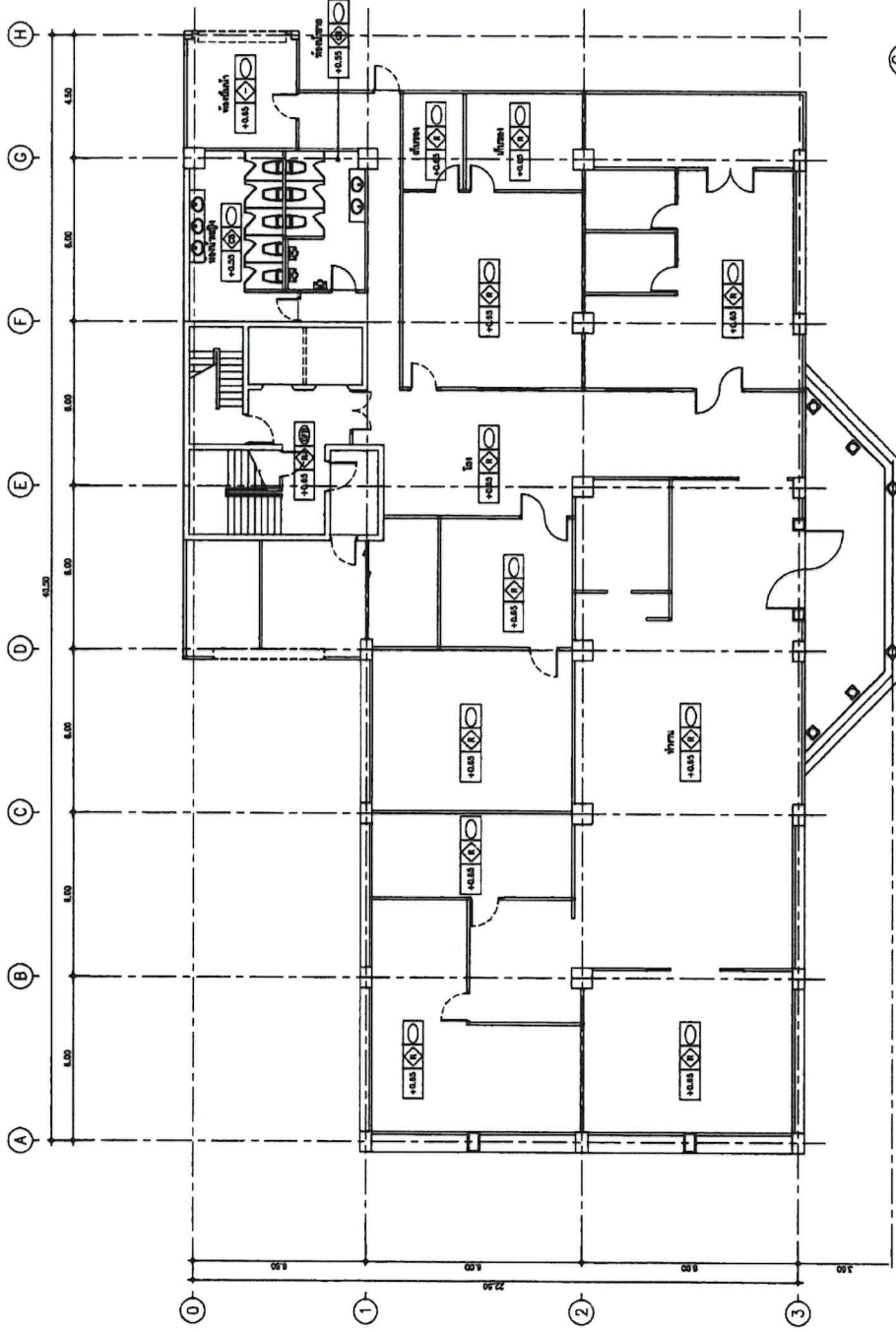

แปลนพื้นที่ที่ 1  
1:100

*Proof*

*Can*

*Handwritten signature*

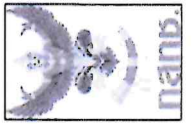

OWNER :	สำนักงบประมาณและกรมการคลัง กรมโยธาธิการ และผังเมือง กรุงเทพมหานคร
PROJECT :	ปรับปรุงอาคาร อาคารสำนักงาน โทรศ. ภา. ๑
SITE LOCATION:	อาคารสำนักงาน โทรศ. ภา. ๑
DRAWING TITLE :	แปลน
REVISION:	DATE
SCALE :	NONE
DRAWING BY :	THEROSAK
PROVE BY :	
APPROVED BY :	
DATE :	23/12/2020
USE WRITTEN DIMENSION ONLY	
DRAWING NO :	TOTAL :
NBTC1-ELE-1	1/5

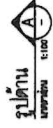
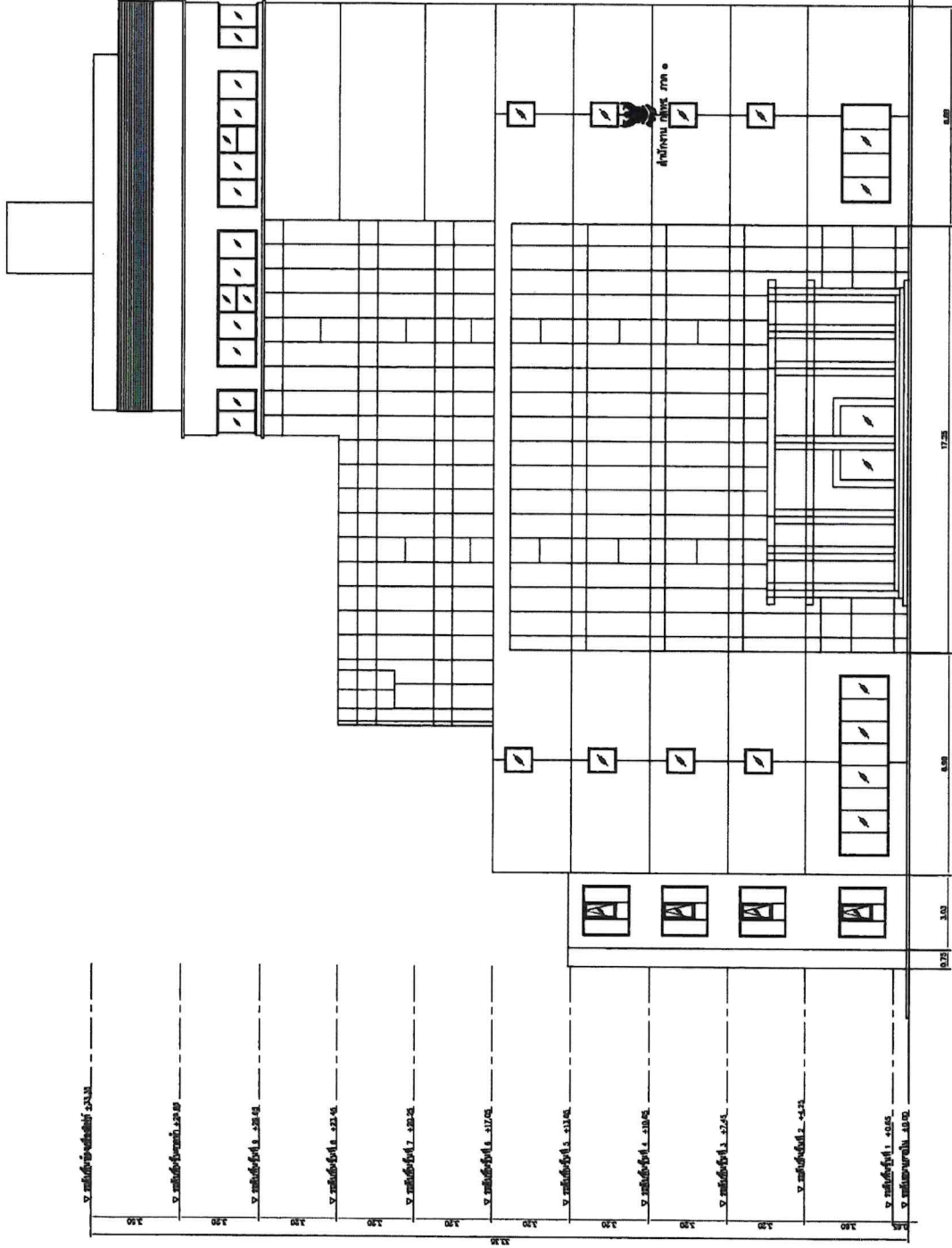

*Handwritten signature and initials in blue ink.*

*Handwritten word 'Proof' in blue ink.*



OWNER :  
 Բնակարանային ընկերություն «Թեռոսակ»  
 Կարմիր Կամուրջի Կենտրոն, Արշակունյաց Գիծ, Երևան

PROJECT :  
 Բնակարանային  
 Երեզնիկի թաղամասի ԿՊ ԴԱ Թ

SITE LOCATION:  
 Երեզնիկի թաղամասի ԿՊ ԴԱ Թ

DRAWING TITLE :  
 Հնչյուն

REVISION: DATE

SCALE : NONE

DRAWING BY : THEROSAK

PROVE BY:

APPROVED BY:

DATE : 23/12/2020

USE WRITTEN DIMENSION ONLY

DRAWING NO :  
 NBTC1-ELE-2

TOTAL :  
 2/5



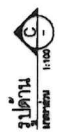
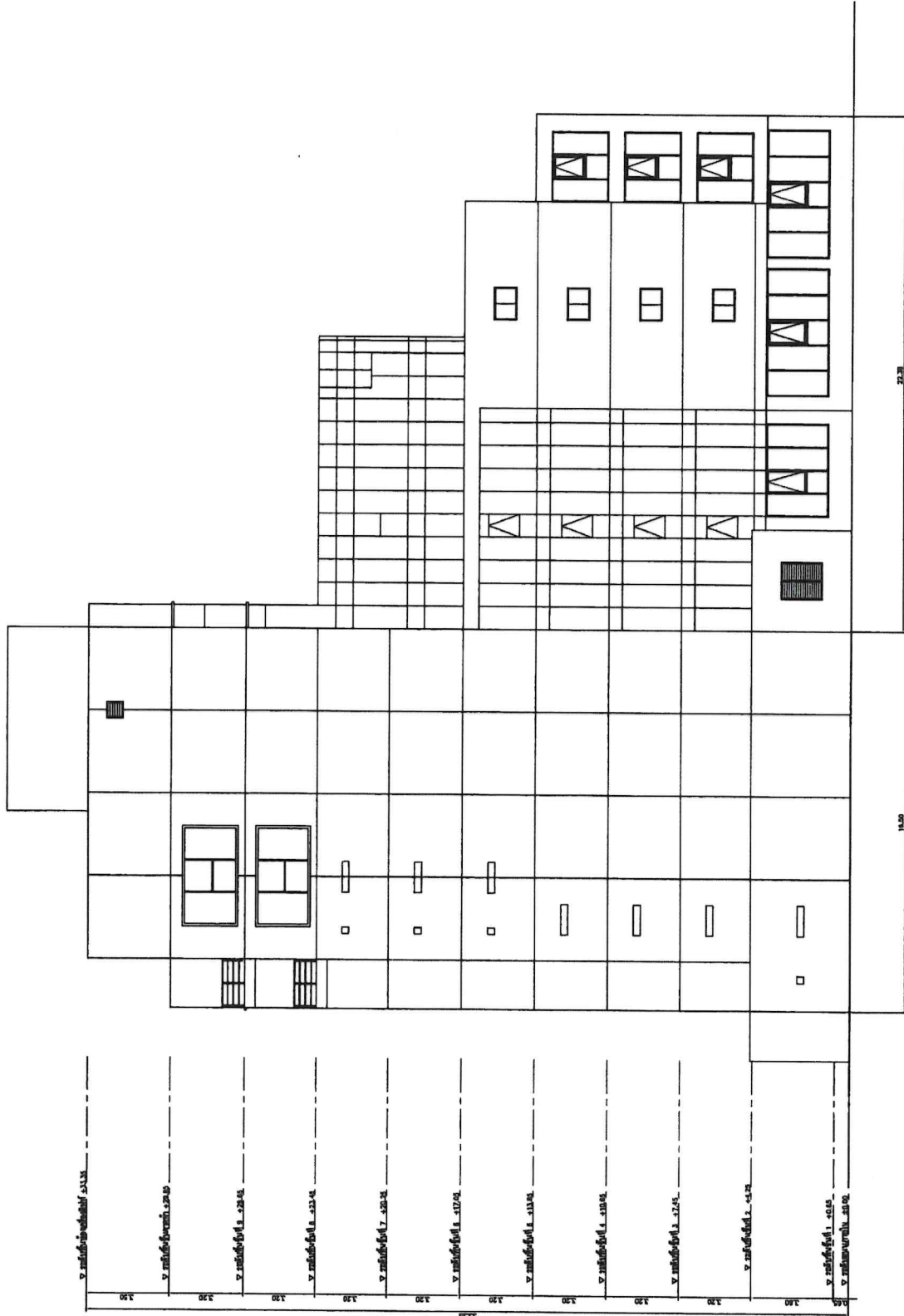

Proof

*Handwritten signature and initials in blue ink.*

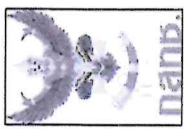

OWNER :  
 หน่วยงานราชการ  
 กรมโยธาธิการและผังเมือง  
 กรมโยธาธิการ และผังเมือง กรุงเทพมหานคร

PROJECT :  
 หน่วยงานราชการ  
 อาคารสำนักงาน กรม กท. ๑

SITE LOCATION:  
 อาคารสำนักงาน กรม กท. ๑

DRAWING TITLE :  
 ทุบตัว

REVISION: \_\_\_\_\_ DATE \_\_\_\_\_

SCALE : NONE

DRAWING BY : THEERSAK

PROVE BY: \_\_\_\_\_

APPROVED BY: \_\_\_\_\_

DATE : 23/12/2020

USE WRITTEN DIMENSION ONLY

DRAWING NO : NBTC1-ELE-4

TOTAL : 4/5



၁. အတန်းခန်းမ ၁.၁၂၀  
 ၂. အတန်းခန်းမ ၁.၁၂၀  
 ၃. အတန်းခန်းမ ၁.၁၂၀  
 ၄. အတန်းခန်းမ ၁.၁၂၀  
 ၅. အတန်းခန်းမ ၁.၁၂၀  
 ၆. အတန်းခန်းမ ၁.၁၂၀  
 ၇. အတန်းခန်းမ ၁.၁၂၀  
 ၈. အတန်းခန်းမ ၁.၁၂၀  
 ၉. အတန်းခန်းမ ၁.၁၂၀  
 ၁၀. အတန်းခန်းမ ၁.၁၂၀  
 ၁၁. အတန်းခန်းမ ၁.၁၂၀  
 ၁၂. အတန်းခန်းမ ၁.၁၂၀

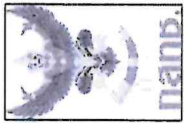

OWNER :  
 မြန်မာ့နိုင်ငံတော်  
 ပညာရေးနှင့် ကျန်းမာရေး ဝန်ကြီးဌာန  
 PROJECT :  
 ပျဉ်းမနားတက္ကသိုလ်  
 စတုရန်းပုံ အဆောက်အအုံ  
 SITE LOCATION:  
 ပျဉ်းမနားတက္ကသိုလ်  
 DRAWING TITLE :  
 ပုံစံ  
 REVISION: DATE  
 SCALE : NONE  
 DRAWING BY : THEEROSAK  
 PROVE BY :  
 APPROVED BY :  
 DATE : 23/12/2020  
 USE WRITTEN DIMENSION ONLY  
 DRAWING NO :  
 TOTAL : 5/5  
 NBTC1-ELE-5



Proof

(Handwritten signatures and initials in blue ink)

อาคารสำนักงาน กสทช. ภาค 1



Proof

เดวิด ดัน

อาคารสำนักงาน กสทช. ภาค 1



Proof

de ๒๒๒ ๐๒

อาคารสำนักงาน กสทช. ภาค 1

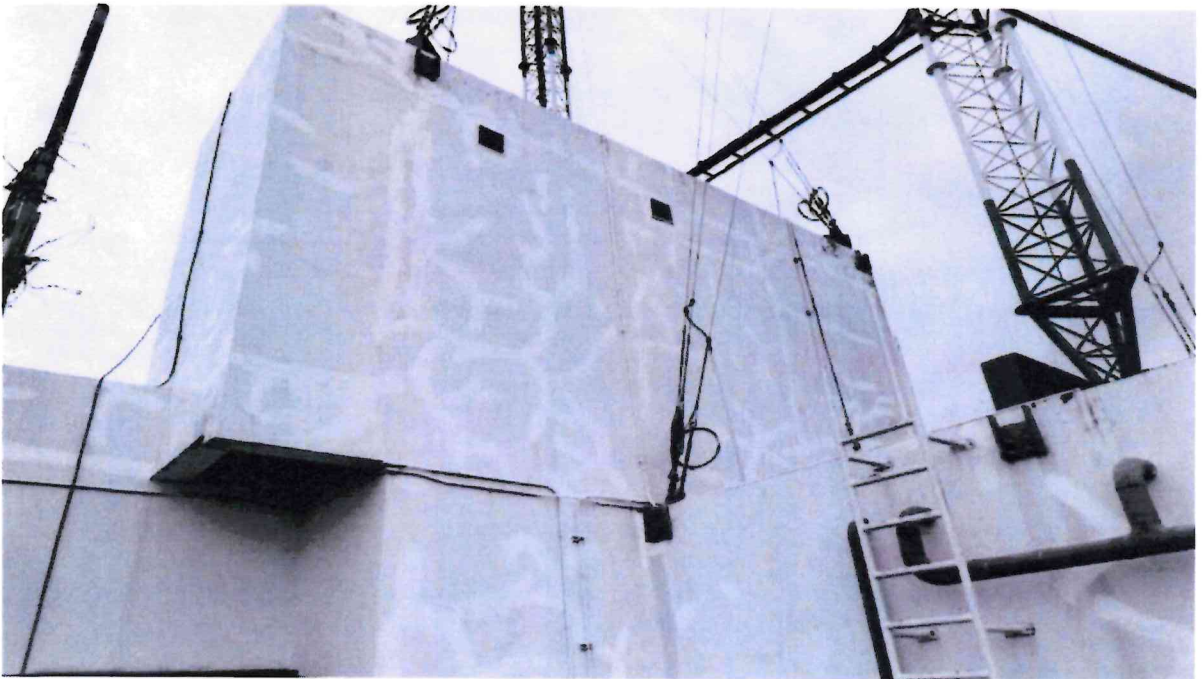
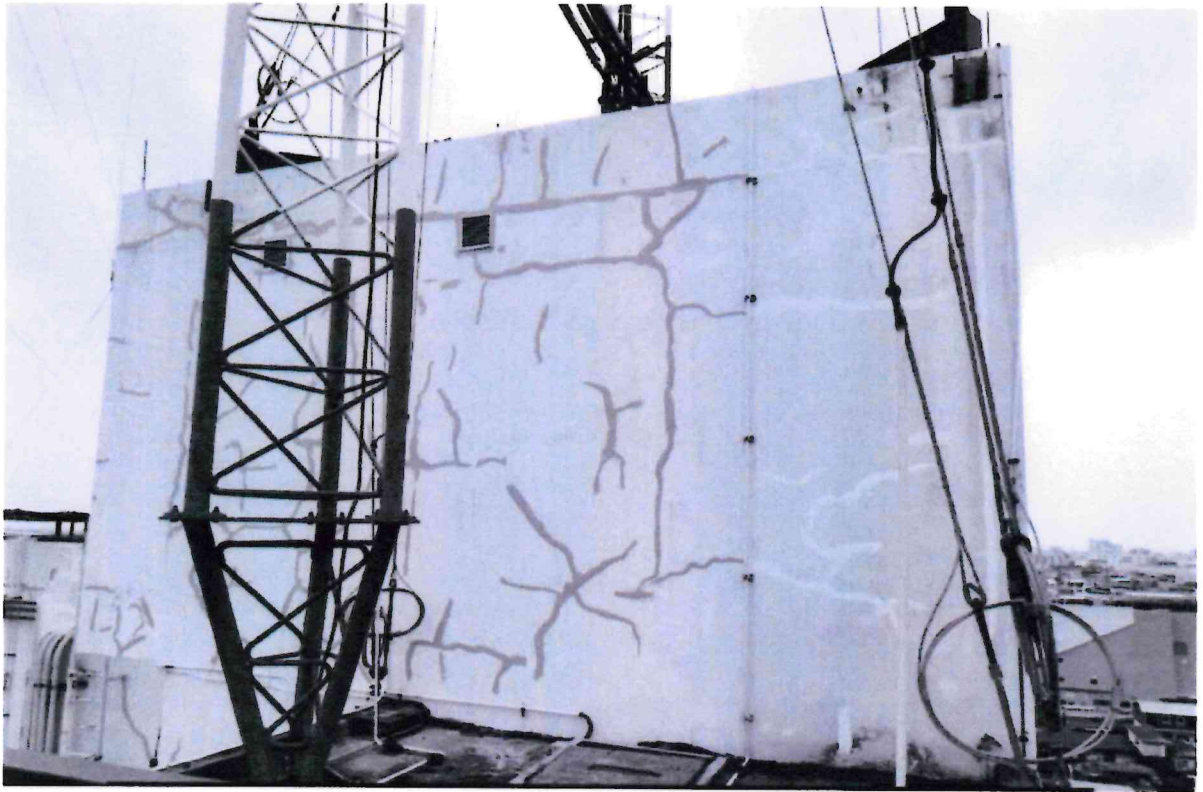

Proof

๑๖๓ ๒๕.

อาคารสำนักงาน กสทช. ภาค 1



Proof

de ๑๖/๑๒/๒๕๖๓

อาคารสำนักงาน กสทช. ภาค 1

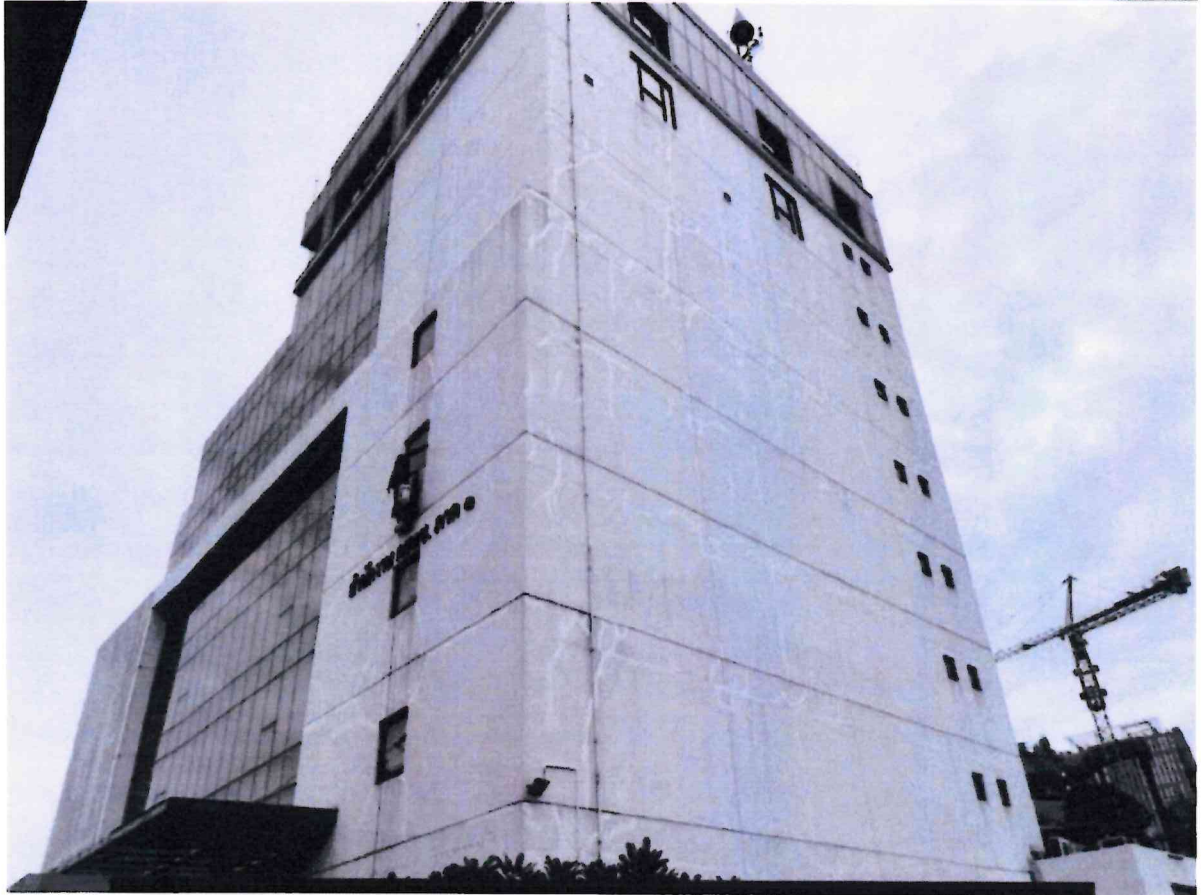
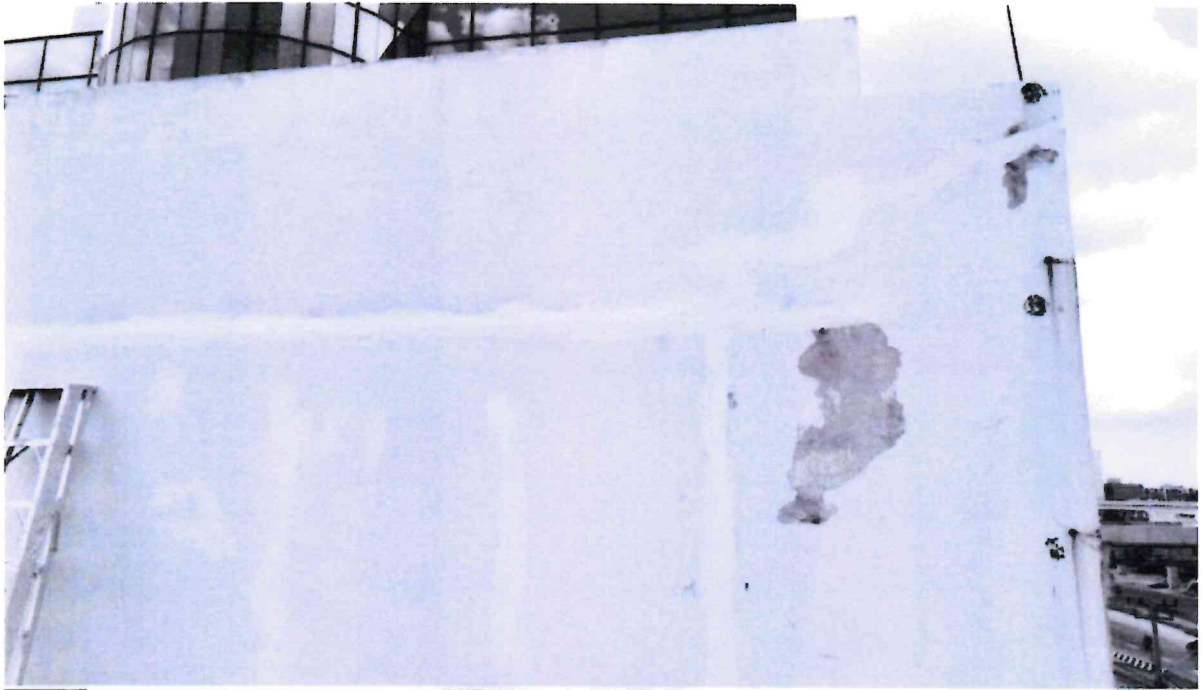

Proof

ok กสทช. ๒๕

อาคารสำนักงาน กสทช. ภาค 1

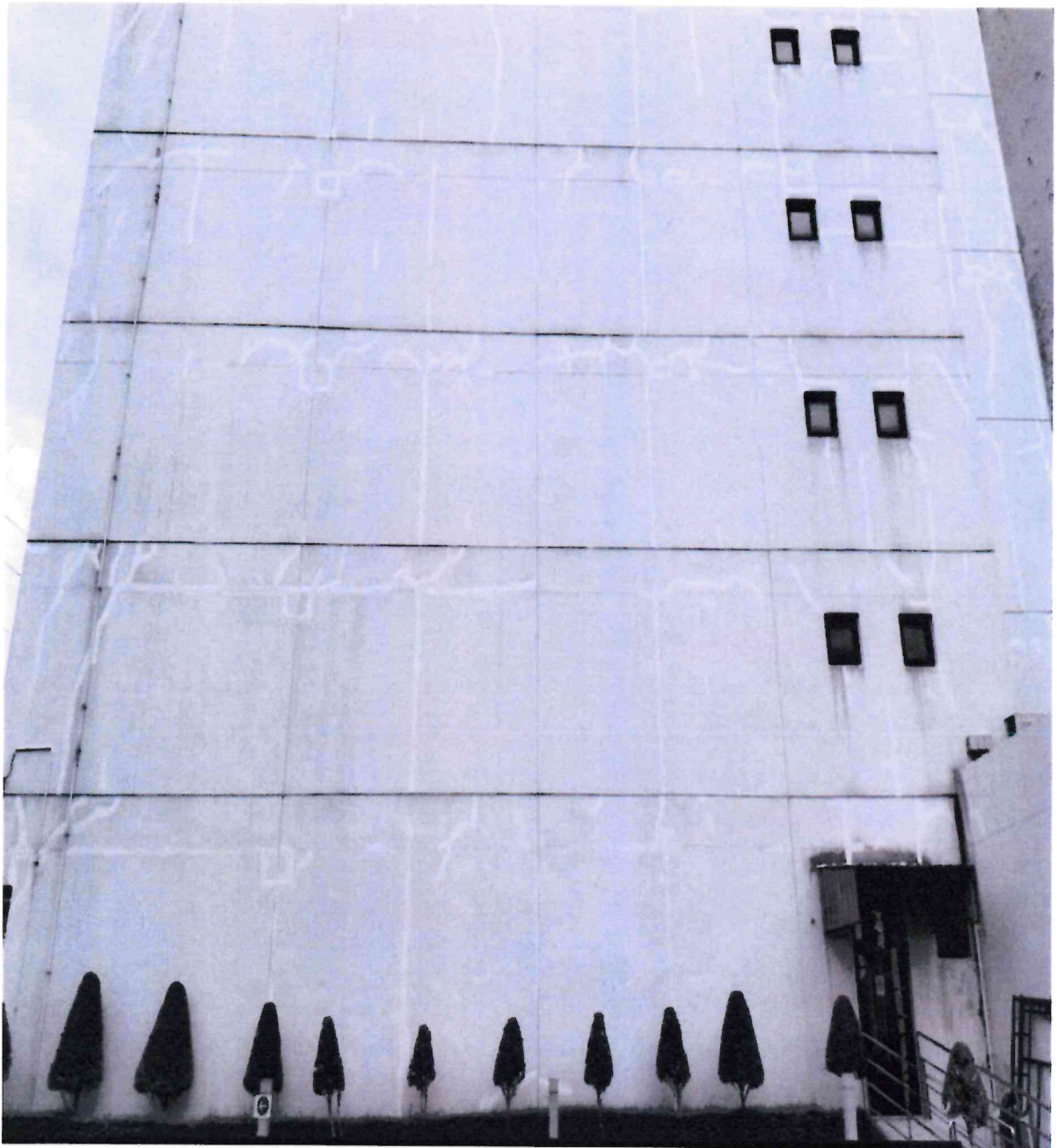

Proof

dk  
Kor. U.  
Ca